Agitação na República Dominicana
Página 2

Telefônica explica 'briga' com Brizola
Página 3

A MENSAGEM DO CEL. GLEN, artigo de Danton Jobim
INSINUAÇÕES E DENÚNCIAS, editorial
Página 4

Retrato da economia brasileira
Página 5

Botafogo venceu Vasco
Página 9

'Barnabé' quer mesmo é 50%
"Blitz" contra cartazes
Página 10

Diario Carioca

Fundador: J. E. de Macedo Soares

ANO XXXIV — N.º 10.446 • • • RIO DE JANEIRO, QUINTA-FEIRA, 22 DE FEVEREIRO DE 1962

BIBLIOTECA NACIONAL Rio de Janeiro

Násser desiste de esperar Jânio Quadros em sua volta

O ministro Alfredo Násser não mais irá à recepção do sr. Jânio Quadros no Rio, entendendo os observadores que essa desistência se deve a uma contra-indicação do sr. Ademar de Barros, depois de uma conversa de meia hora a portas fechadas com o ministro da Justiça e seu correligionário.

O sr. Násser se havia proposto a comparecer pessoalmente ao desembarque de Jânio, simbolizando, com êsse gesto, o nítido interêsse do govêrno em assegurar ao ex-presidente tôdas as garantias reclamadas pelos seus adeptos e, ao mesmo tempo, a nenhuma hostilidade do situacionismo no episódio do regresso.

POR QUÊ

As objeções do sr. Ademar de Barros parecem explicar-se na sua pretensão de enfrentar o sr. Jânio Quadros no plano estadual, fixando-se como candidato polarizador das fôrças antijanistas. A presença do ministro Násser, que é figura de prestígio do PSP, poderia contribuir para aguar as divergências que o sr. Ademar de Barros quer manter evidentes e profundas em relação ao seu adversário histórico.

JANIO COM A ULTIMA PALAVRA

Todos os contatos desenvolvidos na área civil e militar pelos líderes janistas terão que ser submetidos ao exame do ex-presidente no seu regresso ao Brasil, cabendo-lhe a última palavra sôbre o rendimento atual e futuro dêsses encontros.

Algumas demarches foram, sem dúvida, instruídas ou autorizadas pelo sr. Jânio Quadros, mas houve também incursões "free-lancer" feitas ao sabor das conveniências e ocorrências de improviso. O presidente renunciante selecionará os resultados, quando os srs. Pedroso Horta, Quintanilha Ribeiro, Castro Neves, José Aparecido e outros elementos do "staff" lhe apresentarem um relatório de que tudo o que, na sua ausência, foi observado e conversado.

CANDIDATO PELA GUANABARA

O deputado Afonso Arinos Filho comunicou ontem ao sr. José Aparecido que o PDC carioca está preparando a candidatura de Jânio a senador pela Guanabara. O fato se reveste de maior importância política ao considerar-se que com essa candidatura o janismo cria uma situação difícil para o governador Carlos Lacerda, forçado inevitàvelmente a definir-se diante do dilema para êle armado. Lacerda, a não ser que se deixasse absorver pelo esquema retornista, teria que lutar em duas frentes políticas: contra Jânio e contra o govêrno federal.

Os observadores pretendem ver na recente proposta do governador carioca para a formação de uma frente única de salvação do regime, levada à reunião da UDN, o mais eloqüente gesto de sobrevivência para quebrar o impasse atual do seu destino de político e de administrador.

Por outro lado, o presidente do PTN carioca foi também comunicar ao sr. José Aparecido o lançamento de Jânio como candidato a deputado

(Conclui na 3a. pág.)

Olhar real para o cisne

O ex-rei Leopoldo não pôde evitar um olhar para o cisne do lado do Palácio Itamarati, quando entrava, pela alameda que o conduziria ao salão de conferências para o almôço. O ministro De Vincenzi, chefe do Cerimonial, testemunhou o olhar de Sua Alteza

Crise permaneceu na reunião pessedista

BRASILIA —

Sem uma decisão sôbre se os ministros de Estado podem ou devem permanecer nos cargos, sendo candidatos, o PSD, reunido ontem pela manhã, a portas fechadas, viveu um nôvo episódio da sua profunda crise interna; adiando para outra oportunidade a solução dos seus dois principais problemas: 1) a posição do partido em face do atual Gabinete; 2) a escolha do substituto do sr. Paulo Pinheiro Chagas.

A primeira parte da reunião consistiu em debates para saber se o sr. Tancredo Neves deve ou não ser considerado "um ministro do PSD"; verificado que é, não houve, entretanto, unânimidade de aplausos a respeito de sua atuação como chefe de govêrno.

QUESTIONARIO

Em face das divergências sôbre o problema da desincompatibilização, principal assunto da reunião pessedista, decidiu o sr. Amaral Peixoto submeter a cada um dos deputados e senadores do partido um questionário, constante de três ítens: "1) Acha V. S. conveniente que os ministros de Estado disputem as eleições, permanecendo nos cargos? 2) Em caso afirmativo, entende V. S. que a lei complementar ao Ato Adicional pode permitir a permanência nos cargos dos ministros que sejam candidatos? 3) V. S. vota favoràvelmente à emenda à lei complementar que permitir a permanência dos ministros candidatos?

NADA FEITO

Êsse questionário começou a ser respondido, na parte da tarde, enquanto tinham curso as conversações dos próceres pessedistas, visando à superação do impasse da bancada. De nenhum modo a reunião contribuiu para o aclaramento da situação, porquanto nem o Conselho de Ministros saiu presti-

(Conclui na 3a. pág.)

Segadas acende Jango

Num dos intervalos do desfile de ontem na Vila Militar, o ministro da Guerra, general Segadas Viana, acende o cigarro do sr. João Goulart, na presença dos oficiais-generais que estavam no palanque presidencial

Ex-rei reverenciando rei inicia programa

Ao reverenciar a memória do rei Alberto, em solenidade realizada, na manhã de ontem, junto à sua estátua, em Ipanema, o ex-rei Leopoldo, da Bélgica, e sua espôsa, princesa Lilian, deram início ao programa oficial que cumprirão durante sua estada na Guanabara.

Em seguida, o ex-rei dirigiu-se ao Monumento dos Mortos da II Guerra Mundial, onde depositou uma coroa de flôres junto ao túmulo do Soldado Desconhecido, após a continência de estilo, seguindo-se a Marcha do Expedicionário e o toque de silêncio.

NO ITAMARATI

Pouco depois das doze horas, o ex-rei Leopoldo, a princesa Lilian, acompanhados do embaixador da Bélgica e sua comitiva, foram recebidos pelo ministro San Tiago Dantas e senhora, no Itamarati. Do salão de recepção dirigiram-se ao do almôço, sendo homenageado pelo ministro do Exterior do Brasil. Ao champanha, o ministro do Exterior, em francês, fêz o brinde de honra ao ex-rei da Bélgica e aos outros visitantes, agradecendo, em seguida, o ex-rei Leopoldo.

Deixando o Itamarati, o ex-soberano belga visitou o ministro da Educação, deputado Oliveira Brito, no Palácio da Cultura, sendo, em seguida, recebido pelo presidente da República, sr. João Goulart, no Palácio das Laranjeiras.

Na palestra que manteve com o sr. João Goulart, o ilustre visitante disse que o motivo de sua viagem ao Brasil se prende ao estudo da possibilidade da vinda de cem famílias belgas deslocadas do Congo. Informou também que 80 famílias belgas, já se encontram em nosso país há alguns anos, instaladas em Botucatu, no Estado de S. Paulo. Afirmou ainda o presidente que muitos dos colonos belgas que exerciam suas atividades no Congo se especializaram na indústria da madeira, nos trabalhos do campo, inclusive na criação de gado. Por isso, havia pensado em localizá-los em terras de Mato Grosso. Declarou também que algumas emprêsas belgas que atuavam no Congo estão desejosas de se transferir para o Brasil.

O presidente João Goulart apoiou essa iniciativa. Quanto à localização dos colonos ma-

(Conclui na 3a. pág.)

Recife: Exército x estudantes

RECIFE, Rio — "Sem maiores conseqüências" — conforme nota oficial do comando do IV Exército — estudantes de engenharia de Recife tiveram sua passeata de trote aos calouros dissolvida ontem por dois carros de combate, havendo o revide com pedradas e vaias que, no final, não fêz nenhuma vítima grave.

Enquanto isso, no Rio, o comanante do IV Exército, gen. Artur Costa e Silva, manteve demorada conferência reservada com o ministro da Guerra, informando que estudantes pernambucanos estão programando para suas festas de princípio de ano manifestações hostís ao govêrno e às Fôrças Armadas.

"RIFIFI" EM RECIFE

Após anunciar durante vários dias, estudantes de engenharia — que logo depois recebiam apoio dos seus colegas de outras Faculdades — saíram ontem às ruas com o já tradicional trote aos calouros, com um carro de combate de papelão escrito: "É um trator, qualquer semelhança é mera coincidência". Logo depois surgiu um

(Conclui na 3a pág.)

Tempo: Bom.
Temperatura: Em elevação.
Ventos: Este, fracos. Visibilidade boa.
Máxima: 34.0 (Engenho de Dentro).
Mínima: 22.2 (Jardim Botânico).

Encontro real

Um misto de surprêsa e felicidade possuiu ontem o nosso "Rei Momo", jornalista Nélson Nobre, ao receber a visita da princesa Lilian, espôsa do ex-rei Leopoldo, no Instituto de Cardiologia do Estado da Guanabara, onde se encontra internado. A princesa manifestou sua satisfação por ver que o nosso único "Rei" se recupera ràpidamente do enfarte que o forçou a abandonar, êste ano, o carnaval. (Reportagem na página três)

Na Vila Militar

'Fôrças Armadas vão garantir as reformas'

Quatro generais não cumprimentam Jango

"Manifestação como essa não pode deixar de representar confôrto moral para um homem público, que foi chamado em circunstâncias difíceis a dar desempenho aos deveres impostos pela vontade popular" — disse ontem, ao encerrar seu discurso, o sr. João Goulart, após almoçar com grande número de generais e coronéis no Regimento Sampaio, como parte das comemorações do 17.º aniversário da tomada de Monte Castelo.

Com a ausência notada de pelo menos quatro conhecidos generais — Osvaldo Araújo Mota, chefe do Estado-Maior das Fôrças Armadas; Souto Mallan, chefe de Gabinete do Estado-Maior do Exército; Mário Poppe Figueiredo, diretor de Obras e Fortificações; e Cordeiro de Farias, sem comissão porém no Rio — as solenidades constaram de desfile de um pequeno contingente sediado na Vila Militar e o almôço, quando o minsitro da Guerra, gen. Segadas Viana, saudou o presidente da República e o "premier" Tancredo Neves, que o acompanhava.

GARANTIA PARA AS REFORMAS

Depois de afirmar que continua fiel às imposições do seu dever, o sr. João Goulart afirmou que "a identificação cada vez mais perfeita entre as Fôrças Armadas e os mais legítimos anseios populares dá-nos a certeza de que as reformas de base reclamadas pelo país poderão processar-se dentro da linha das tradições democráticas e cristãs que desejamos a qualquer preço conservar".

Em outros pontos, o presidente da República afirmou que:

1 — a data que se comemorava além de inscrever mais uma afirmação de bravura e patriotismo em nossa história caracteriza sobretudo a fidelidade inalterável do Brasil à causa das nações democráticas, amantes da liberdade e da paz;

2 — o espírito glorificado dos heróis de Monte Castelo, Prano, Montese e Fernovo di Taro revive no excomandante do 6º Regimento de Infantaria e atual ministro da Guerra, que assegura, com seus comandados a permanência das nossas instituições democráticas.

3 — as Fôrças Armadas devem ser dotadas do instrumental imprescindível para que possam manter suas refulgentes tradições;

4 — o govêrno do Brasil não será insensível aos reclamos justos das

(Conclui na 3a. pág.)

Com sabre de soldado

Anunciando que o faria com o sabre de um dos soldados do Regimento, o sr. João Goulart cortou o bôlo comemorativo do 17º aniversário da tomada de Monte Castelo, após o almôço de ontem no Regimento Sampaio, encerrando as cerimônias

CHACINA:

Polícia procura 'Mexicano'

Uma denúncia telefônica fêz com que as diligências sôbre o assassinato da família Bugoroti se estendessem, na tarde de ontem, ao bairro do Méier, onde os policiais da Delegacia de Segurança Pessoal tentaram deter o indivíduo conhecido pela alcunha de "Mexicano", mais tarde identificado como sendo Rodolfo de tal. As diligências, entretanto, fracassaram. Porém os policiais esperam prendê-lo ainda hoje.

O delegado José Marques, titular da DSP, deverá ir hoje à casa onde ocorreram os crimes, quando então arrecadará uma estatueta de bronze utilizada para acabar de trucidar José Bugoroti. O sr. José Marques mandou encerrar as diligências sôbre o caso, uma vez que já o considera resolvido. As autoridades estão procurando também um "playboy" conhecido por Ronaldo, que teria empenhado jóias roubadas a Bugoroti.

SABEM MUITO

Segundo apuraram as autoridades policiais, vários rapazes que fazem ponto na "Galeria Imperator" na Rua Dias da Cruz, conhecem detalhadamente antecedentes da chacina da família Bugoroti. Os policiais já possuem a identidade dêsses jovens, que estão, inclusive, sendo procurados pela Delegacia de Segurança Pessoal.

"Mexicano" teria ouvido o "playboy" Renato de tal, comentar que "havia empenhado, em Cascadura, grande quantidade de jóias que lhe foram entregues por Darci Moreira de Araújo, ganhando na operação Cr$ 19 mil".

DESAPARECEU

Policiais da DSP estiveram, ontem, na residência de "Mexicano", onde o mesmo não foi encontrado, ocasião em que seus familiares informaram que "êle está trabalhando na Clínica Santa Cruz, localizada na Rua Dias da Cruz, ao lado da Galeria Imperator".

SERIA PRESO

Possivelmente, nas últimas horas da madrugada de hoje, o detective Potengi, tenha conseguido localizar e deter "Mexicano".

(Conclui na 3a. pág.)

Glenn submetido às provas físicas: OK

GRAND TURK ISLAND (Bahamas), WASHINGTON — O coronel John Glenn, embora tenha dito que está se sentindo "magnificamente bem", foi submetido a várias provas médicas: o dr. Ashton Graybie submeteu o astronauta norte-americano à prova de andar sôbre trilhos, método que permite determinar o sentido de equilíbrio de uma pessoa. Ao concluir a prova, teve que permanecer parado, um pé na frente do outro, abrindo e fechando os olhos. O porta-voz dos astronautas, coronel Powers declarou que "o sentido de equilíbrio não foi afetado pelo vôo, segundo o dr. Graybie".

O serviço telegráfico da Casa Branca continua congestionado, tal é o volume de mensagens de todo o mundo, que chegam para felicitar o nôvo herói do espaço e a ciência norte-americana. As agências telegráficas internacionais dão conta das manifestações de imprensa, descrevendo as edições dos principais jornais do mundo sôbre a grande façanha científica. Na sexta-feira o presidente Kennedy irá a Cabo Canareval para cumprimentar John Glenn. Os pais do astronauta serão levados de Ohio em avião espacial para participar da festa. A mulher e os filhos do astronauta sairão de Washington.

ISOLADO

O astronauta norte-americano está isolado dos jornalistas, pois os médicos não querem que ninguém lhe perturbe o descanso. Glenn levantou às 8,30 horas e estava ansioso por reagir duratne o período de imponderabilidade.

A capsula "Friendship-7", que foi trazida a Grand Turk Island pelo destróier Noah, que a recolheu no Oceano Atlântico, já foi conduzida a Cabo Canaveral, onde será submetida a inspeção por um grupo de especialistas.

Os dirigentes democrata do Senado, Mike Mansfield anunciou que o Congresso prestará homenagem ao coronel John Glenn e seus companheiros astronautas em sua sessão conjunta que terá lugar na próxima segunda-feira. O senador democrata acrescentou que "o presidente Kennedy tem muito interêsse em que se faça isso".

Em Nova Iorque, o presidente da Federação Aeronáutica Internacional, Jacques Allez, declarou

(Conclui na 3a. pág.)

Kennedy vai aceitar proposta de Kruchev

WASHINGTON, MOSCOU — O presidente John F. Kennedy disse hoje ser "muito alentadora" a iniciativa soviética para que se estabeleça com os EUA uma cooperação na exploração espacial. O chefe de Estado acrescentou, contudo, que o plano deverá ser "bilateral em todos os seus aspectos" e permitir que os observadores norte-americanos presenciem os lançamentos espaciais soviéticos. O Ocidente está analisando a proposta para saber se é sincera ou mero golpe de propaganda.

Assinalaram fontes de Washington que o primeiro mandatário norte-americano em várias ocasiões fêz igual proposta. Kennedy sugeriu a cooperação em sua mensagem de felicitação a Kruchev em abril de 1961, por ocasião da viagem do astronauta Yuri Gagárin. No seu discurso de setembro passado, ante a ONU, Kennedy manifestou sua esperança de que as grandes potências unam seus esforços para a ação pacífica no espaço sideral. Funcionários dos EUA estão satisfeitos ante a proposta de Kruchev, mas preveniram contra as dificudlades que surgirão quando chegue o momento de pô-la em prática.

A PROPOSTA

Ao mesmo tempo em que divulgava as mensagens de felicitações dos primeiros astronautas, Yuri Gagárin e Guerman Titov, diretamente ao colega John Glenn, a agência Tass divulgava o texto integral da mensagem que o primeiro-ministro Nikita Kruchev enviou ao presidente Kennedy:

«Prezadíssimo senhor presidente: por conta do povo soviético e minha pessoal parabenizo-me com V. Exa., e com o povo americano pelo feliz lançamento de uma nave espacial com um homem a bordo. Foi feito outro passo no sentido da exploração do espaço e à família dos cosmonautas veio unir-se desta vez um cidadão dos EUA, o coronel John Glenn. Os felizes lançamentos de naves espaciais que constituem novas etapas na ciência e na tecnologia, tornam-nos justamente

(Conclui na 3a. pág.)

"ALIANÇA"

Brasil manda projetos

"Agora é nossa responsabilidade comum continuar juntos os passos concretos necessários a tornar realidade esta grande emprêsa de progresso com liberdade" — disse o embaixador Lincoln Gordon, dos Estados Unidos, ao receber, ontem, do primeiro-ministro Tancredo Neves, o relatório da Comissão Ministerial, apresentando os projetos brasileiros a serem submetidos à consideração do programa "Aliança Para o Progresso", do govêrno norte-americano.

A solenidade, a que estiveram presentes ministros, técnicos, diplomatas, militares e outras autoridades, teve lugar no Ministério da Fazenda, à tarde. O sr. Lincoln

(Conclui na 3a. pág.)

UDN seguiu dividida pela madrugada: carta

BRASILIA —

Para a aprovação de sua "carta de princípios", versando sôbre questões como a reforma agrária, a reforma bancária e outros problemas da atualidade política, a UDN se manteve reunida, pràticamente em convenção, durante todo o dia de ontem prolongando-se até esta madrugada os debates, algumas vêzes acalorados, visando à superação das divergências observadas no seio da agremiação.

O grupo de tendência mais conservadora foi comandado pelos srs. João Mendes e Raimundo Padilha, os quais se insurgiram, em diversas oportunidades, contra emendas, (em geral de autoria do sr. João Agripino), que procuravam dar ao documento um sentido esquerdizante, mais do agrado da corrente janista.

CARTA ATRASOU

Desde as nove horas era grande a afluência de udenistas ao local designado para a reunião, a sala da Comissão de Orçamento da Câmara. Dos governadores convidados, apenas compareceu o sr. Fernando Correia da Costa, de Mato Grosso enquanto o sr. Luís Garcia, de Sergipe, se fazia representar pelo deputado Lourival Batista, e o sr. Magalhães Pinto, de Minas, pelo deputado Rondon Pacheco. Não chegou a tempo de ser lida pelo presidente Herbert Levi a carta enviada pelo governador Lacerda.

Na primeira parte da reunião foi recebido no partido o deputado Raul de Góes, que recentemente abandonou as fileiras do PTB paraibano, sendo saudado pelo sr. João Agripino. Pouco depois, o sr. Ernani Sátiro, secretário-geral do partido, leu para conhecimento dos presentes o anteprojeto da "Carta de Princípios", elaborado por uma comissão de altos próceres da UDN. A cada um dos parlamentares presentes o sr. Herbert Levi concedeu o prazo de cin-

(Conclui na 3a. pág.)

República Dominicana sob estado de emergência: agitação popular

Soviéticos abrandam sua ação em Berlim

BERLIM — Aviões de caça soviéticos voltaram a se apresentar hoje nos corredores aéreos de Berlim, porém se abstiveram de molestar os aliados com seus exercícios de acrobacia perto dos aviões dêstes.

Mudando de tática, os russos cessaram em seus anúncios de que "reservavam" certas altitudes para os aparelhos soviéticos e, pela primeira vez em muitos anos, facilitaram aos aliados ocidentais informação de vôo de seus caças.

PLANO OFICIAL DE VOO

Desde o bloqueio de Berlim de 1948-49 os russos não haviam comunicado nada parecido a um plano oficial de vôo ao centro quatripartite de segurança aérea de Berlim.

MUDANÇA

Fontes aliadas Ocidentais disseram que não sabiam que pensar desta última ação russa. Algumas delas opinaram que representa uma mudança favorável, pois os aliados Ocidentais têm informação sôbre os vôos soviéticos e podem assim estar alertas para prevenir acidentes.

TEMOR

Mas também se expressou o temor de que agora os russos enviem grande número de aviões aos corredores aéreos de Berlim, como que lograrão o mesmo efeito que com uma tentativa de limitar os vôos Ocidentais reservando-se o direito exclusivo do uso dos corredores.

DISPAROS

O protesto de Watson faz referência aos disparos de revólver dirigidos contra uma mulher do setor Oriental que fugia para o território aliado com seu filhinho de 5 anos. O fato ocorreu em 16 de fevereiro. O ataque comunista era dirigido contra os fugitivos e a polícia da Zona Ocidental de Berlim lhes deu cobertura quando chegaram a fronteira no setor norte-americano.

A polícia da Zona Ocidental de Berlim cobriu a fuga fazendo vários disparos para o ar. Ninguém ficou ferido.

IRRESPONSABILIDADE

"Estou certo — diz o protesto — que V. Sa. não perdoará os guardas da Alemanha Oriental por sua irresponsável e desumana ação de abrir fôgo contra uma inocente mulher e seu filho. Exorto-o a tomar as medidas necessárias para assegurar a não repetição de incidentes desta ordem".

DESAPROVAÇÃO

Na Bernauerstrasse, a polícia comunista voltou hoje a abrir fôgo contra 100 residentes da Zona Ocidental de Berlim, que bradavam sua desaprovação à propaganda comunista feita por um automóvel equipado com alto-falantes em atividades no setor Oriental. — (UPI-DC).

VOCÊ PRECISA DESCANSAR...

nada melhor que o melhor clima do Brasil: as montanhas de TERESÓPOLIS

HIGINO PALACE HOTEL

O mais luxuoso da serra, agora sob a nova direção.

AVENIDA OLIVEIRA BOTELHO, 228

Alto de Teresópolis

Reservas: telefones 2406 e 2495

Todos os agitadores vão ser deportados

SÃO DOMINGOS — O Conselho de Estado decretou hoje o estado de emergência em virtude da "agitação popular que ameaça a ordem em que se processa a campanha eleitoral".

Autorizou a deportação de tôdas as pessoas "cuja conduta seja considerada perigosa para a tranquilidade nacional, em razão de suas atividades subversivas ou de agitação".

SEGURANÇA INTERNA

Outrossim, o decreto dispõe que tôdas as autoridades, Polícia-Civil e Militar "cumpram rigorosamente as leis existentes, principalmente aquelas relacionadas com a segurança interna, a fim de manter a ordem pública".

O mesmo decreto afirma que o dinheiro extraído do Tesouro Nacional por membros da família Trujillo e usado no esfôrço do comunismo Internacional "para criar um clima propício para o abuso da democracia e provocar uma onde de terror".

CALMA

Apesar dos diversos problemas que afetam o país, tais como o desemprego, é calma a situação em São Domingos desde as manifestações ocorridas na última quinta-feira.

O Conselho de Estado denuncia a realização de atos "provocados por agitadores extremistas, de Direita Nacional e solução dos problemas internos, assim como o desenvolvimento organizado do processo eleitoral, com vistas a realização das eleições no próximo mês de dezembro.

DETENÇÕES

Pouco antes de ter sido declarado o estado de emergência, foram detidos cinco políticos de esquerda: Márcio Mejia Ricart, Francisco (Chico) Henriquez, Hugo Tolentino, Diego Bordas José Ricardo Ferris.

A polícia confirmou as detenções dêsses políticos, feitas "em virtude do estado de emergência". E acrescentou que se procura a detenção do dirigente Lopez Molina, que possìvelmente está oculto.

Segundo se informou, Lopez Molina chefe da grupo político Movimento Popular Dominicano, ocultou-se porque teme ser prêso. Isso afirmou um porta-voz que denunciou que se trata de uma conspiração do 'Conselho de Estado, da União Cívica Nacional, do Departamento de Estado Norte-Americano e do Movimento 14 de Junho, para deter todos os políticos honestos".

A filiação de Mejia e Henriquez não foi esclarecida desde que regressaram recentemente do exílio, mas é certo que os dois seguem uma orientação esquerdista. — (UPI-DC)

Dr Agostinho da Cunho

SIFILIS CANCER ECZEMAS VERRUGAS - ESPINHAS FURONCULOS QUEDA DO CABELO PELOS NO ROSTO VARIZES ETC

Rua da Assembléia 73 Telefone: 42-1155 Residência: 46-4293 das 16 às 19 horas

Fanfani é o nôvo "premier" italiano

ROMA — Amintore Fanfani, dirigente do Partido Democrata Cristão, aceitou hoje o cargo de primeiro-ministro, à frente de um govêrno de "centro-esquerda".

Fanfani deu conta de sua decisão ao presidente da Itália, Giovanni Gronchi, porém não deu a conhecer a lista dos integrantes de seu gabinete.

COLIGAÇÃO

Fanfani renunciou há três semanas para tentar a formação de um govêrno de coligação que tivesse o apoio parlamentar dos socialistas da esquerda que chefia Pietro Nenni.

MINISTROS

Mais tarde, um nôvo telegrama da ANSA, informava que o "premier" italiano Amintore Fanfani apresentou ao chefe do Estado a lista dos novos ministros de gabinete.

JURAMENTO

Assim declarou o presidente do conselho designado, acrescentando que os novos ministros prestarão juramento ao presidente da república amanhã.

EM FUNÇÃO

Conhecidamente, segundo a Constituição italiana, o govêrno entra em função no momento do juramento dos ministros. (UPI ANSA-DC)

Montoro define a política

NOVA IORQUE — "A política do Ministério do Trabalho do Brasil segue inspiração alheia tanto "à indiferença conservadora como ao ódio marxista", e tem em conta que ansiedades e perigos que à América Latina são conseqüências de "desigualdades fundamentais".

O sr. André Franco Montoro ministro do Trabalho do Brasil, fêz essa afirmação, na tarde de hoje, perante uns setenta convivas, no banquete oferecido em sua homenagem pela Associação Interamericana Pró-Democracia e Liberdade e pela União Democrata Cristã da Europa Ocidental, no salão do Centro "International Carnegie".

DESIGUALDADES

Assinalou Franco Montoro que as desigualdades no Brasil são atualmente em três aspectos: social, regional e internacional.

"O desnível social — declarou — é especialmente acentuado entre as condições da maioria do povo, que sofre incríveis privações, e as de privilégio em que uma minoria obtém enormes lucros e vive em grande luxo e comodidade".

Observou que, por exemplo, em uma emprêsa industrial a remuneração percebida por cinco diretores foi igual ao total de salários obtido por 850 empregados.

Manifestou que "outra de nossas desigualdades graves é a existente em nossa região nordeste, atrasada em contraste com o progresso e desenvolvimento social na região meridional, que mantém um nível de vida semelhante aos da Europa e da América do Norte". (UPI-DC)

RAIOS-X Dr. Victor Côrtes

Exames radiológicos em residências

TOMOGRAFIAS

Diàriamente das 8 às 11 e das 14 às 17 horas

RUA ARAÚJO PORTO ALEGRE, 70

9.° andar — Tel.: 22-5330

Criada em Angola a "Milícia Feminina"

LISBOA — Em choques registrados entre terroristas angolanos e tropas portuguêsas, estas repeliram todos os ataques, causando severas perdas aos grupos inimigos, informou a agência portuguêsa "Lusitania".

Em Carmona, foi criada uma "Milícia Feminina", que tomará parte na defesa contra os terroristas, acrescenta a agência.

NOVO GOVERNADOR

Ao mesmo tempo um outro telegrama informava que o govêrno portugues nomeou o tenente-coronel Lopes dos Santos para ocupar o cargo de governador-geral de Macau (na costa chinesa). Lopes dos Santos, com 42 anos, de idade, considerado um especialista em assuntos asiáticos, exercia até agora o cargo de Estado-Maior em Macau. (DPA-TRP-DC)

EMPRÊSA SÃO CRISTÓVÃO

LINHA DIRETA

RIO A POÇOS DE CALDAS (M. GERAIS)

Diàriamente às 5,45 horas — Int. Guichê 22

Estação Rodoviária Mariano Procópio

ONIBUS LUXUOSOS — RAPIDEZ — SEGURANÇA E CONFÔRTO

Você sabia?

"O MUNDO É DOS VIVOS"

QUER UMA PROVA? OUÇA A

RÁDIO MAYRINK VEIGA

às 21 horas das têrças-feiras

... e escute a divertida produção de Max Nunes para os

"Produtos ARNO"

Relatório da Diretoria do BANCO BOAVISTA S. A. relativo ao ano de 1961

O ano de 1961 foi dos mais conturbados da vida nacional.

Com o término do Govêrno, cujo mandato expirou a 31 de janeiro, ao iniciar-se a nova administração Federal, grande era a expectativa quanto às medidas a serem tomadas para enfrentar e deter a crescente crise econômico-financeira e suas profundas repercussões político-sociais.

Com a previsão do maior deficit orçamentário da história nacional e com uma difícil situação cambial, também deficitária, impunham-se medidas enérgicas e realísticas.

As medidas governamentais pautaram-se pelo critério prudente, mas corajoso, no setor cambial, eliminando-se as distorções e as taxas de privilégio resultante do chamado "câmbio de custo". Vários acôrdos financeiros foram feitos para consolidação de nossa dívida externa, em esquemas de liquidação compatíveis com a capacidade do balanço de pagamento do País. Disto resultou uma grande melhoria nas nossas transações cambiais, coadjuvada pelo aumento de nossas exportações, acrescidas, nesse exercício, de produtos até então gravosos.

E' de lamentar, contudo, não terem sido tomadas medidas correlatas internamente, visando minorar o deficit orçamentário, como se impunha, com a mesma prudência e rigor. Gastos além das possibilidades dos recursos públicos, falta de critério norteador de uma política salarial justa mas firme, aliada à assistência financeira que o Govêrno Federal vem dando principalmente às autarquias ligadas aos serviços de transporte, altamente deficitários, foram os fatôres que obrigaram à mais vultosa emissão de papel-moeda que se conheceu e o conseqüente aumento do custo-de-vida em proporções inquietantes.

A grande crise política gerada pela renúncia do Govêrno recém-empossado causou sem dúvida tremendo impacto na vida financeira da Nação. Decretado feriado bancário, que se prolongou por cêrca de 15 dias, verificou-se que o comportamento do sistema bancário foi uma demonstração cabal de sua perfeita solidez. Vários Bancos, como o nosso, enfrentaram aquêles difíceis momentos exclusivamente com recursos próprios.

E' de se registrar, com merecidos elogios, a serena, eficiente e patriótica atuação dos preclaros srs. Ministro da Fazenda, dr. Clamente Mariani e do dr. Otávio Gouveia de Bulhões, Diretor Executivo da SUMOC.

Instaurado o nôvo regime parlamentar, continuou o País a sofrer as conseqüências funestas da inflação, agravadas, repetimos, por uma falta de política salarial e de investimentos públicos compatíveis com os interêsses na nação.

Mais adiante, haveria o comércio bancário de sofrer nôvo impacto. Em outubro, estando sub-judice o dissídio coletivo suscitado para decidir sôbre o aumenta salarial nas bases pretendidas pelos bancários, foi por êstes deflagrada uma greve geral que durante 9 dias, determinou o fechamento de todos os bancos, inclusive o Banco do Brasil, até mesmo para os serviços de interêsse do Tesouro Nacional. Em São Paulo, onde a greve já havia cessado por motivo de acôrdo, o Banco do Brasil manteve-se fechado, ainda por imposição dos seus funcionários, em atitude solidária com os colegas grevistas do Rio de Janeiro. A crise foi de autoridade: o desrespeito flagrante ao direito de trabalho e à livre locomoção a comprovaram. Por outro lado devemos reconhecer que ameaças ou greves posteriores, em outras atividades, foram solucionadas dentro de um clima de autoridade e justiça.

Ao terminar o ano, nôvo acontecimento, de grande repercussão nacional e internacional, foi a aprovação pela Câmara dos Deputados da chamada lei de remessa de lucros. Dispondo de um Departamento Estrangeiro dos mais ativos que mantém contatos com grandes emprêsas do exterior, podemos aquilatar com exatidão os malefícios, presentes e futuros, resultantes da desconfiança e hostilidade lançada, por aquela lei, sôbre investimentos estrangeiros no Brasil.

Não devemos olvidar que, em última análise, provêm de fontes particulares a maioria dos empréstimos que temos obtido no exterior, assim como são da mesma origem as inversões que aqui temos recebido. Hostilizá-las com medidas exageradas e mesmo precipitadas representa a perda em minutos da confiança que soubemos merecer.

E, como conseqüência, o retardamento do processo do desenvolvimento econômico, tão urgentemente necessário ao maior bem-estar geral e ao enriquecimento do povo brasileiro.

No âmbito estadual, diversos projetos e medidas governamentais visam preservar e ampliar a importância da Guanabara na vida econômico-financeira do País. Esperamos que as autoridades responsáveis possam dar ao mais nôvo Estado da Federação a estrutura administrativa que permita sua expansão, tão favorecida pela situação geo-econômica de que desfruta.

Não sofreu maior alteração o ritmo com que se vêm desenvolvendo os negócios do Banco. Não obstante a inatividade durante 25 dias por motivo da crise político-militar e da greve dos bancários, além do acentuado aumento das despesas os resultados do exercício foram satisfatórios.

Damos adiante as principais verbas do último balanço, em cotejo com as do exercício imediatamente anterior, as quais revelam contante progresso:

	31-12-60	31-12-61
	(em milhões de Cr$)	
Depósitos	9.594	11.773
Empréstimos e Descontos	6.872	8.200
Caixa	2.874	3.424
Letras do Tesouro	360	457
Títulos e Valores Mobiliários	156	279
Imóveis (inclusive os do uso do Banco)	420	646
Capital e Reservas	859	1.274

A abertura da Agência Uruguai, em imóvel próprio sito na Rua do Uruguai n.° 199-A, próximo da Rua Barão de Mesquita, elevou para 27 o número de Agências atualmente em funcionamento. Esperamos dentro em breve inaugurar as Agências Penha, Bangu e Barata Ribeiro, em lojas adquiridas, e Leme, na Rua Padre Antônio Vieira, em instalação provisória até que se ultime a construção do edifício da mesma Rua n.° 24, de nossa propriedade, para a sua localização definitiva.

Acompanhando o desenvolvimento dos demais setôres, vai crescendo da mesma forma o Departamento Estrangeiro. Dentro de uma orientação conservadora, recomendável sobremodo na atual conjuntura, temos operado com as principais praças do mundo; o âmbito dos nossos negócios abrangeu tanto o financiamento de exportações como o auxílio às indústrias para a importação de matérias-primas necessárias. Somos gratos aos nossos [illegible] pela compreensão que demonstraram por ocasião dos acontecimentos de agôsto, o que consignamos com prazer.

A greve de outubro não afetou sob qualquer aspecto as relações entre o funcionalismo e a administração do Banco. São elas bastante cordiais e quaisquer divergências que algum dia surgirem serão sempre resolvidas, estamos certos, num ambiente de franco, leal e respeitoso entendimento.

Em maio concedemos um aumento salarial de 20%, por antecipação do aumento de outubro, quando abonamos mais 20% na forma do acôrdo celebrado Em março futuro efetuaremos o aumento ajustado de mais 20% com base nos salários vigentes em 1 de setembro de 1960.

Foram as seguintes as principais despesas com o pessoal no período em revista em comparação com o anterior:

	Em 1960	Em 1961
	Em milhares de cruzeiros	
Salários e prorrogações	231.034	336.703
Encargos de leis sociais	19.251	32.638
Seguros, assistência médica, odontológica e donativos à Associação dos Funcionários	8.016	10.624
Bonificações de Balanço	41.440	56.000

O número de funcionários passou a ser de 1.308 contra 1.265 em 31 de dezembro de 1960.

Rendemos a nossa homenagem ao corpo de funcionários pela sua exemplar conduta e apresentamos-lhe nossos agradecimentos pela valiosa colaboração.

Com a terminação dos atuais mandatos da Diretoria, Conselho Consultivo e Conselho Fiscal, devereis proceder à eleição para os referidos órgãos da administração.

Estamos ao vosso inteiro dispôr para quaisquer outros esclarecimentos que julgardes necessários.

Rio de Janeiro, 16 de fevereiro de 1962

CANDIDO GUINLE DE PAULA MACHADO
FERNANDO MACHADO PORTELA
LUIZ MIGLIORA
LUIZ BIOLCHINI

Teste para princesa ver

Demonstrando grande conhecimento dos aspectos mais atuais da Cardiologia, a princesa Lilian quis assistir ao tratamento de uma paciente do Instituto de Cardiologia, quando se submetia a um teste de capacidade cardiológica em uma bicicleta ergométrica eletrônica, moderno aparelho existente naquele Centro. Ao seu lado, o diretor do hospital, dr. Eugênio Silva Carmos dava as explicações sôbre o seu funcionamento e suas finalidades

Coração leva princesa a ver hospital da GB

A princesa Lilian, da Bélgica, na visita que fêz, ontem, ao Instituto de Cardiologia do Estado da Guanabara, mostrou-se impressionada com a moderna técnica de tratamento de doenças do coração ali empregada, afirmando ao se retirar que «esta visita ficará eternamente gravada na minha lembrança.»

A espôsa do ex-rei Leopoldo, que ora nos visita, foi ao Centro de Cardiologia em companhia do secretário de Saúde, dr. Marcelo Garcia, ali sendo recebida pelo diretor do hospital, dr. Eugênio da Silva Carmo. O interêsse da princesa Lilian por todos os assuntos ligados à pesquisa sôbre doença do coração, deve-se ao fato de, há quatro anos, seu filho ter sido operado, em Boston, de coaretação da aorta.

VIU REI MOMO

Após ter percorrido, por mais de duas horas, tôdas as dependências do Instituto, a princesa fêz questão de visitar o Rei Momo, jornalista Nelson Nobre, que soube, na Bélgica, ter sido acometido de um enfarte do miocárdio. Rei Momo ficou feliz com a visita e prometeu à princesa Lilian que já em 1963 estará de nôvo comandando o carnaval.

No livro de visitas, existente no Instituto, onde assinam tôdas as personalidades que ali vão, a princesa Lilian escreveu o seguinte: "Minha visita a êste grande Centro de Cardiologia ficará para sempre em minha lembrança. O trabalho efetuado e os resultados obtidos permitirão as maiores esperanças para o futuro. De todo o meu coração, faço votos, os mais calorosos, de felicidades para o Instituto e sua equipe".

SAUDAÇÃO

A princesa Lilian, na oportunidade, foi saudada pelo diretor do Instituto de Cardiologia, dr. Eugênio Silva Carmo, que proferiu pequeno discurso.

TERESÓPOLIS

Vendem-se lindos sítios com muita água, em local belíssimo e de grande valorização. Preços excepcionais, financiados em 100 meses sem juros. Plantas e outros detalhes na Avenida Presidente Vargas, 534, 2.º andar. Tels.: 23-8976 ou 43-3328.

"CIDADÃO CARIOCA" PARA GLENN

O deputado Gama Filho, na sessão de ontem da Assembléia Legislativa, requereu a concessão do título de Cidadão Carioca no cosmonauta americano Glenn Junior.

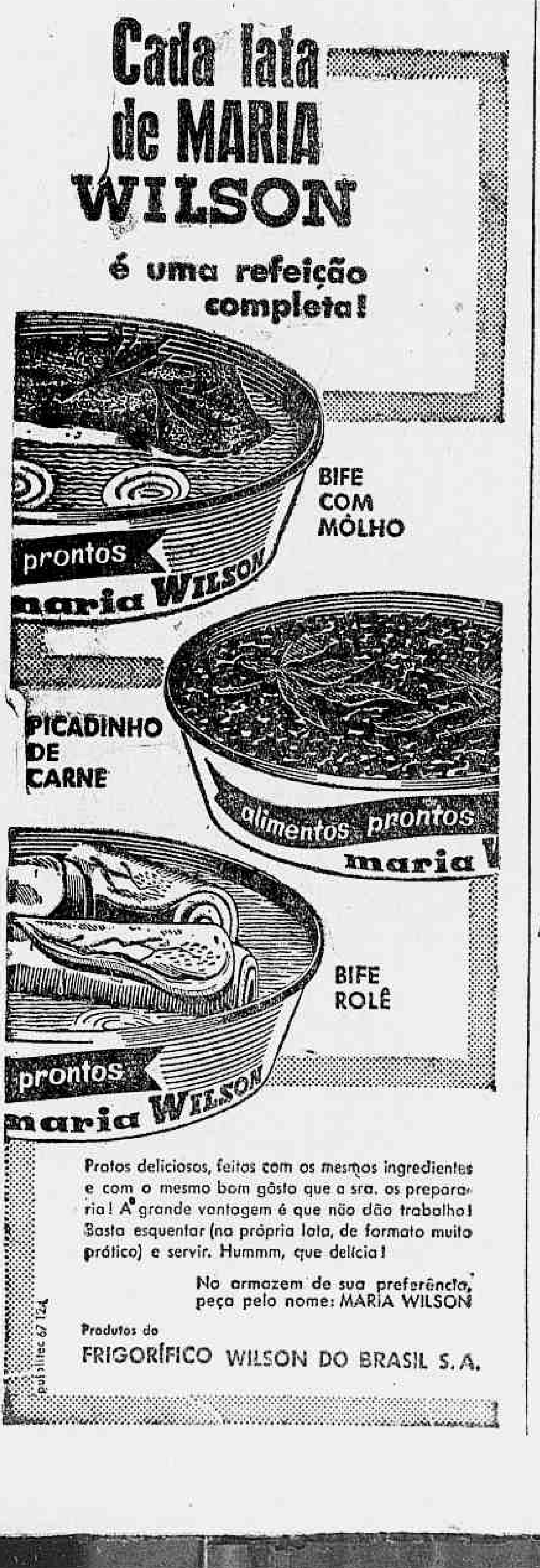

Telefônica explica 'briga' com Brizola

A Companhia Telefônica distribuiu, ontem, à imprensa, comunicado contendo a versão oficial sôbre o caso da encampação, pelo govêrno do Rio Grande do Sul, de sua subsidiária em Pôrto Alegre e que provocou a interferência do Departamento de Estado junto ao govêrno brasileiro, com vistas ao programa «Aliança para o Progresso».

Em sua nota oficial, a Telefônica afirma que há trinta anos vêm pleiteando do govêrno gaúcho um contrato de concessão que lhe conferisse direitos e definisse obrigações. Êsse contrato, no entanto, foi concedido à emprêsa de economia mista, criada pelo Estado para explorar o serviço telefônico, em 1960. Trata-se da Companhia Rio-Grandense de Telecomunicações.

ALTERNATIVAS

A Telefônica informa que se antecipou à encampação, ao enviar, no ano passado, ofício ao govêrno gaúcho, expondo as cinco possíveis alternativas para a solução do problema de telefones no Rio Grande do Sul e que são:

"a) — garantia de uma concessão à C.T.N., com assistência financeira do BNDE, Banco do Brasil ou outra fonte local, unicamente até que financiamento adequado à expansão dos serviços pudesse ser obtido no Brasil ou no estrangeiro;

b) — concorrência pública para a exploração dos serviços telefônicos, com a condição de que a firma vencedora adquirisse, por seu justo valor atual, o acervo da C.T.N.;

c) — formação de uma companhia mista, com a colaboração da C.T.N., prevendo-se a liquidação do acervo da C.T.N. em prazo a ser determinado, liquidação esta, naturalmente, pelo seu justo valor atual;

d) — venda ao Estado do Rio Grande do Sul, do acervo da C.T.N.;

e) — organização de uma nova companhia, possivelmente de economia mista, que adquirisse as propriedades da C.T.N. primeiramente na zona da fronteira e progressivamente abrangesse as principais cidades do Estado, até que todo o sistema telefônico fôsse absorvido pela nova companhia. Naturalmente, a compensação recebida pela C.T.N., seria baseada no justo valor atual, fixado de acôrdo com as autoridades do govêrno.

Estavam as negociações neste pé, quando foi a C.T.N. surpreendida pelo decreto de encampação de seus bens pelo govêrno do Estado do Rio Grande do Sul.

5 — Não contestamos o direito do govêrno do Rio Grande do Sul de desapropriar a C.T.N.. Tal ação está prevista no artigo 141 da Constituição Brasileira. Queremos apenas fazer notar que este mesmo artigo 141 prevê que a desapropriação seja realizada "por meio de prévia e justa indenização em dinheiro".

Quando os peritos, inclusive o do govêrno, usando critério de "custo histórico corrigido" chegaram em 1960 a uma cifra de Cr$ 1.302.580.000,00, é-nos difícil aceitar um pagamento feito em 1962, de Cr$ 149.758.000,00, como "justo valor atual".

6 — A International Telephone & Telegraph, principal acionista da C.T.N., vem contribuindo para o progresso do Brasil por mais de trinta anos, através de substanciais investimentos na indústria de telecomunicações. Não poderia ter demonstrado de maneira mais inequívoca a sua fé no futuro deste país e plena confiança em seu govêrno".

Conclusões da 1a. página

Kennedy...

orgulhosos pelas capacidades ilimitadas do gênio humano a serviço do bem-estar do homem. Faço votos para que o gênio do homem, que conseguiu penetrar nas profundidades do universo, seja capaz de encontrar um caminho para uma paz duradoura e para garantir a prosperidade a tôdas as populações de nosso planêta que, na era espacial, embora não pareça mais tão grande, é ainda querido por todos seus habitantes. Se os nossos países unirem seus esforços — científicos, técnicos e materiais — para a exploração do espaço cósmico, isto será notàvelmente útil para o progresso da ciência e será saudado com satisfação por todos os povos que desejam que as realizações científicas redundem em benefício para o homem em vez de se realizadas para continuar a guerra fria e a corrida de armamentos. Peço-vos, senhor presidente, transmitir parabéns e os melhores votos ao astronauta John Glenn.» (UPI-ANSA-DC)

Polícia...

pois, atendendo solicitação do detective Arouca ficara "sombreando" a casa do suspeito, desdes as últimas horas da noite de ontem.

O interrogatório de "Mexicano" será para que êle identifique e indique a residência de Ronaldo, o qual comentara ter empenhado jóias do assalto. Ês se comentário foi ouvido, inclusive, por uma jovem de nome Adelee, que também estava sendo procurada pela polícia.

RUBEM

Cêrca das 20 horas de ontem, Rubem Calil Gaze, que em seus depoimentos na DSP negara frequentar a "Galeria Imperator" foi visto ontem naquele local, no volante de seu automóvel. Apuramos ainda que Rubem é assíduo frequentador do "Bar Oliveira".

José de Oliveira, o "Oliveira do Méier", conhecido também por "Deus Rã" e que seria também assassinado na chacina da Rua Dona Romana, está internado na Casa de Saúde Dr. Eiras, onde a reportagem não pôde ouvi-lo.

Násser...

federal na Guanabara, por aquêle partido.

AÇÃO DE HORTA

O ex-ministro Pedroso Horta regressou a S. Paulo depois de um largo giro nos setôres civis e militares do Rio, não se tendo até agora uma idéia nítida dos resultados de sua missão. Na área estranha ao retôrno, o sr. Horta incumbiu-se de descarregar a atmosfera pesada de apreensões com que era encarada a volta do sr. Jânio Quadros à atividade política, precedida ora de silências misteriosos, ora de mensagens com certo teor revolucionário.

E' certo que o sr. Pedroso Horta não chegou a estar com o ministro Násser, nem consumou o encontro com o governador Lacerda, projetado em São Paulo, e para o qual vinha colaborando entre outros o deputado Amaral Neto. O ex-ministro foi advertido em tempo, pelos seus companheiros, de que qualquer aproximação com o governador da Guanabara, nas atuais circunstâncias e sem a aprovação de Jânio, poderia produzir conseqüências desastrosas.

ADEMAR REAGE

As versões da candidatura Jânio Quadros ao govêrno de S. Paulo e suas conseqüências trouxeram ao Rio o sr. Ademar de Barros, que aqui procurou o presidente João Goulart e o ministro Alfredo Násser, admitindo-se que a ambos tenha manifestado o seu propósito de enfrentar as novas pretensões de JQ no Estado.

Ex-rei...

nifestou sua preferência pela região amazônica, em vez de Mato Grosso, por várias razões, inclusive pela quase igualdade do clima dessa região com a do Congo.

Antes de despedir-se do presidente da República, o ex-rei Leopoldo informou ao sr. João Goulart que em 1922, por ocasião dos festejos comemorativos do 1.º Centenário de nossa Independência, quando tinha apenas oito anos de idade, visitou o Brasil em companhia de seus pais.

À noite, o ex-rei da Bélgica, recebeu seus compatriotas residentes na Guanabara, na Embaixada do seu país.

No dia de hoje, o ex-rei Leopoldo deverá cumprir o seguinte programa:

Às 10 horas, visitará o Jardim Botânico e a Floresta da Tijuca, viajando, em seguida para Petrópolis, onde almoçará. De regresso, às 16 horas, comparecerá ao Itamarati, onde participará da reunião sôbre colaboração científica belgo-brasileira. Às 17 horas haverá nova reunião, tendo como tema a colonização belga no Brasil.

Viajará amanhã, sexta-feira, às 9 horas, com destino à Universidade Rural, no km 47, onde almoçará, regressando ao Rio, após visitar uma fazenda-modêlo de criação. Às 21 horas oferecerá um jantar na Embaixada da Bélgica, seguindo-se recepção.

Sábado, às 9 horas, em avião da Panair, no aeroporto Santos Dumont, embarcará com destino a São Paulo.

EX-REI CHEFE DE MISSÃO

O ex-rei Leopoldo chefia a Missão Belga de Emigração e de Colaboração Científica, integrada pelo embaixador da Bélgica e sra. Gelot; sr. Stasner, diretor-geral adjunto do gabinete do ministro de Comércio Exterior e Assistência Técnica; professor R. Tavarnier, da Universidade de Gand, e Frans Backslandt, chefe de gabinete adjunto do ministro de Comércio Exterior e Assistência Técnica.

O ministro para Assuntos Econômicos da Embaixada do Brasil em Bruxelas, sr. Gaio de Lima Cavalcânti, acompanha a Missão presidida pelo ex-rei Leopoldo.

Crise...

giado, nem se propôs qualquer solução que indique rumos seguros para o partido, diante da eleição que se avizinha.

PERSPECTIVAS

O sr. Nelson Carneiro insistiu nos têrmos de sua moção, transformada no questionário do questionário do sr. Amaral Peixoto, em virtude da qual o entendimento do PSD favorável à desincompatibilização dos ministros fôsse entendido como a constatação da necessidade de imediata substituição do Gabinete. Dêsse modo, seria antecipada a solução de uma crise que será inevitável se, a 7 de julho, o sr. Tancredo Neves e os demais ministros abandonarem os postos que ocupam, deixando o país pràticamente sem govêrno.

A resposta aos itens do questionário indicará ao PSD os verdadeiros rumos que êle deve seguir, em face do Gabinete, seja para sua sustentação, seja para a sua imediata derrubada.

RENÚNCIA

O senador Filinto Müller ponderou, no curso da reunião, que não era polido, nem de boa ética política, fazer-se qualquer sugestão aos ministros pessedistas para que renunciem às suas Pastas, agora ou mais tarde, às vésperas da desincompatibilização.

Melhor seria que cada ministro tomasse a iniciativa, porque algum dêles poderá talvez não se candidatar, enquanto que os demais podem, perfeitamente recorrer à Justiça Eleitoral que, soberanamente, decidirá a respeito do registro de candidatos.

LIDERANÇA EM PERIGO

Um incidente ocorreu na reunião, o líder Pinheiro Chagas, que, depois de auscultar a "quase unanimidade da Bancada", havia sentido que todos os deputados pessedistas são, pràticamente favoráveis à recondução da Mesa da Câmara.

Os deputados presentes, em sua maioria, apressaram-se em ressalvar que não haviam sido consultados criando para o líder uma situação de visível constrangimento, que, para muitos, implicou numa verdadeira destituição do parlamentar mineiro.

O sr. Ranieri Mazzilli, presente à reunião, observou que a questão da Mesa da Câmara "era uma coisa" e a da presidência, que êle ocupa, outra diferente, cabendo ao Partido decidir a respeito no momento oportuno.

Ontem mesmo, foram iniciadas as consultas entre os membros da Bancada do PSD na Câmara, tendo em vista a escolha do nôvo líder.

O sr. Martins Rodrigues, secretário geral do Diretório Nacional, aparecia como o mais cotado para o preenchimento do pôsto.

'Fôrças...

Fôrças Armadas, não sòmente quanto ao material adequado mas especialmente no que diz respeito à motomecanização e à modernização dos seus instrumentos de ação em combate, como igualmente com o que se relaciona com o aperfeiçoamento do seu material de comunicações;

5 — serão postos à disposição os recursos imprescindíveis aos objetivos fundamentais e inadiáveis;

6 — também os problemas humanos das classes militares não serão esquecidos pelo Executivo, que vê que êles se agravam dia a dia com o processo inflacionário que sobrecarrega o país, em função dos deslocamentos que provocam instabilidade de residências;

7 — há de constituir ponto destacado entre os deveres do atual govêrno assegurar meios aos oficiais e sargentos de proporcionarem às suas famílias uma vida tranqüila e compatível com a elevada missão que lhes é confiada pela sociedade.

Finalmente, o presidente da República agradeceu o testemunho anterior do general Segadas Viana, do esfôrço do govêrno em servir ao país e levantou um brinde em memória dos bravos que tombaram nos campos de batalha e pelo futuro glorioso das nossas Fôrças Armadas.

CONTRA O TERROR

Rememorando os feitos da campanha da Itália, o ministro da Guerra, general Segadas Viana, disse que a imensa maioria do povo brasileiro continua a proclamá-los e, inspirada nos mesmos sentimentos não medirá sacrifícios no combate a doutrinas exóticas, da direita ou da esquerda, mas iguais na escravização do homem ao Estado, na implantação do terror e na perda de tôdas as liberdades individuais.

"Somos testemunhas da dedicação extremada de Vossa Excelência aos negócios do Estado, da preocupação constante com o bem-estar do povo e do desejo de caracterizar todos os seus atos pelos sãos princípios da moralidade e da justiça" — prosseguiu o titular da Guerra, enaltecendo o regime democrático e condenando os de fôrça.

Antes de terminar seu discurso, o gen. Segadas Viana afirmou que as críticas "justas e injustas" são respeitadas pelo atual presidente da República porque "estamos em plena democracia e o sr. João Goulart tem a consciência tranqüila de que está trabalhando pelo Brasil".

DESFILE E ALMOÇO

Logo após as 10,40 horas, o presidente da República chegou ao palanque armado na Av. Duque de Caxias, em frente ao Quartel-General da 1.ª Divisão de Infantaria, juntamente com o ministro da Guerra e os generais Amauri Kruel e Acioli Borges, que comandaria o destacamento que logo depois formou. Numa segunda viatura, chegaram o "premier" Tancredo Neves, o chefe da Casa Civil, prof. Hermes Lima, e os generais Osvino Ferreira Alves e Augusto Magessi.

Após o toque do Hino Nacional, foi iniciado o desfile dos 3.000 homens, constantes do 1.º, 2.º Regimento de Infantaria, 1.º Regimento de Obuses 105, 1.º Grupo de Obuses e Batalhão Suez recém-chegado. No estádio em frente, 3.000 soldados do Grupamento das Unidades Escolas permaneciam em posição de sentido, comandados pelo gen. Ladário Pereira Teles.

Finalizado o desfile, o presidente foi ao Regimento Sampaio, onde almoçou com generais e coronéis com comandos, chefias e direções na Guanabara ou em trânsito.

Com o serviço de banquete feito pela Confeitaria Colombo, as mesas apresentaram grandes claros, o que foi interpretado como falta de vários dos oficiais convidados. Para contornar a situação, o comandante do Regimento Sampaio determinou que seus oficiais e os aspirantes que lá servem tomassem assento à mesa, o que criou situação embaraçosa para alguns coronéis que, quebrando a hierarquia militar, tiveram que almoçar juntamente com aspirantes e tenentes.

As solenidades foram encerradas quando, após os discursos, o presidente João Goulart cortou o bôlo alusivo à data.

INCIDENTE

Logo após o sr. João Goulart encerrar seu discurso, o gen. Amauri Kruel entregou o original ao jornalista Otávio Castro, presidente do Comitê de Imprensa do Ministério da Guerra, para que fôsse distribuído à Imprensa. Sem qualquer explicação, o capitão Juarez Mota, lotado no Palácio do Planalto, quase agrediu o profissional de imprensa, a propósito de tomar o discurso, apesar de ser esclarecido sôbre quem o entregara. Rechaçado, o oficial convidou o jornalista — homem de mais de 60 anos — para um desfôrço pessoal "na rua" que foi aceito também de imediato. Ante a reprovação de vários dos seus superiores, o capitão resolveu "deixar a coisa de lado".

Recife...

carro de combate verdadeiro, que disparou todo o trote e queimou sua imitação de papelão. Entre as críticas destruídas, estava um carro que pedia o "Desarmamento do Mundo".

Afirmando que enviariam um telegrama ao ministro da Guerra, os estudantes revidaram o ataque do Exército com pedradas e vaias, o que culminou com uma assembléia-geral no páteo da própria Escola de Engenharia, onde se abrigaram.

NO RIO

Já nas homenagens o presidente da República, pela manhã na Vila Militar, o gen. Artur Costa e Silva, comandante do IV Exército, informava a vários companheiros sôbre a gravidade da situação em Recife.

À tarde, êle manteve demorada conferência com o gen. Segadas Viana, titular da Guerra, informando-o sôbre o mesmo assunto e pedindo instruções. A viagem do comandante do IV Exército foi feita em caráter especial para manter êsse contato com o chefe do Exército.

Glenn...

que a Federação anotará todos os pormenores do vôo de Glenn, mas não o considerará como se se tratasse do primeiro vôo orbital autêntico, uma vez que a referida instituição científica considera oficialmente que ao soviético Gagárin cabe o privilégio.

COMO ESTÁ A CAPSULA

Em Cabo Canaveral, onde está agora a nave espacial usada por Glenn, os peritos inspecionaram a parte que sentiu o impacto durante o processo de reingresso na atmosfera. As inscrições "Friendhip-7" e as bandeiras dos Estados Unidos gravadas na nave, foram queimadas em vários lugares, apesar do qual continuam sendo visíveis.

Ao mesmo tempo, a família Glenn aceitou o convite para uma estada de 15 dias em Cannes, por conta do departamento de turismo da cidade e por uma agência de viagens norte-americana. A senhora Glenn respondeu com um telegrama, aceitando o convite "com alegria".

Brasil...

Gordon pronunciou discurso de cêrca de 400 palavras, em que afirmou que os projetos constantes do relatório "como é natural", serão avaliados pelas instituições internacionais ou pelo govêrno dos Estados Unidos, "do ponto-de-vista da prioridade".

BREVE TEMPO

— "Esperamos com empenho trabalhar em estreito contato com as autoridades brasileiras competentes no aperfeiçoamento dêste programa e converter em realidade, no mais breve tempo, os projetos mais urgentes, mediante a aplicação conjunta dos recursos brasileiros e estrangeiros" — disse o embaixador Gordon.

Advertiu o representante da Casa Branca que "esta fase corrente da aplicação prática exigirá trabalho árduo por parte de todos os interessados, para mobilização de recursos e organização de sua aplicação eficaz. Sabemos que os recursos humanos e materiais disponíveis podem alcançar êxito nessa grande emprêsa de progresso com liberdade".

KENNEDY

O sr. Lincoln revelou, então, que quando visitou o presidente John Kennedy, há duas semanas, na Casa Branca, o chefe do govêrno norte-americano reafirmou seu "grande interêsse pessoal em assegurar, nos prazos mais curtos, as realizações da "Aliança Para o Progresso".

O embaixador Gordon confessou-se "muito satisfeito" ao receber o relatório da Comissão Ministerial, do qual constam os 45 trabalhos elaborados pelas diversas pastas ministeriais e de outros departamentos do govêrno, visando aos financiamentos internacionais propostos pelo presidente na sua "Aliança Para o Progresso".

UDN...

co minutos para o debate da matéria. Um dos primeiros a se manifestar foi o deputado João Mendes, presidente da Ação Democrática Parlamentar. Declarou que, antes de mais nada, tinha a estranhar que um documento da responsabilidade de um partido como a UDN pudesse agasalhar expressões como "reacionários", "luta anticolonialista" e outras tão do agrado dos comunistas. O deputado pela Bahia anunciou depois a sua disposição de não permitir que no seio da UDN, envolvendo a bandeira da agremiação, continuem a atuar elementos comprometidos com os métodos de ação da extrema-esquerda.

PADILHA TAMBÉM

O sr. Raimundo Padilha, por sua vez, condenou no anteprojeto a contemplação com idéias que não se conciliam com o espírito democrático do partido. Assim, por exemplo, na parte de política externa, o presidente da comissão de Relações Exteriores defendeu "uma posição de independência" no panorama mundial, mas não com as ressalvas ali formuladas, isto é, "sem prejuízo dos nossos compromissos democráticos".

— "Assumimos uma posição de independência, isto sim, mas por fidelidade aos princípios democráticos do que não nos podemos afastar" — afirmou o sr. Padilha.

NORDESTE

Os deputados Djalma Marinho e Tarcísio Maia, sugeriram emenda, manifestando o apoio aos planos de desenvolvimento econômico do Nordeste através da SUDENE. Lamentou o primeiro que, desde o início, não se tivessem lembrado os redatores do documento de fazer incluir um ítem sôbre o Nordeste, cujos angustiantes problemas dizem de perto ao próprio interêsse nacional.

Os srs. Ferro Costa, José Sarney e outros apresentaram emendas, no sentido do "estímulo à participação dos trabalhadores nos órgãos de direção das emprêsas", defesa do sindicato único "com eleições livres e isentas de pressão política ou econômica, como instrumento de proteção do interêsse dos trabalhadores", além de muitos outros ítens.

ALMOÇO

A reunião foi interrompida para a realização de um almoço de confraternização, na "Churrascaria do Lago", entre os participantes do encontro e os jornalistas políticos acreditados no Congresso.

Logo após, às 15 horas, o presidente Herbert Levi reiniciou os trabalhos, dando a palavra aos relatores da Comissão prèviamente designada para emitir parecer sôbre as emendas e constituída dos srs. Paulo Sarazate, José Bonifácio, Guilherme Machado, Afonso Arinos e Milton Campos.

ADIAMENTO

As matérias que não davam lugar a controvérsias maiores foram sendo resolvidas, mediante o parecer do sr. Paulo Sarazate. Contudo, como à mesma hora se realizava sessão da Câmara diminuiu a afluência à sala de reunião, fazendo com que se transferisse para a noite a discussão em tôrno de questões das quais as divergências só se podem resolver através do voto.

Uma delas, por exemplo, diz respeito à reforma agrária, na parte relativa à desapropriação de terras, que o sr. João Agripino propõe, tratando-se de latifúndios, seja feita mediante pagamento em títulos da dívida pública.

Outra questão que dividia o partido era relativa à unidade ou pluralidade sindical.

REFORMAS

O documento inicial constava de 16 itens, versando sôbre a defesa do regime democrático, apoio ao sistema parlamentarista, pronunciamento em favor da reforma eleitoral, contenção do custo-de-vida, reforma agrária, reforma bancária, reforma educacional, reforma administrativa, previdência social, reforma fiscal (combate à fraude) reforma sindical, política externa, disciplina do capital estrangeiro, monopólio estatal do petróleo, defesa da Federação e luta pela austeridade administrativa.

Carta do Socavão

A única e verdadeira explicação da renúncia

Sr. Redator:

Neste retiro a que me afeiçoei, na montanha onde as quaresmas anunciam a próxima eclosão do roxo, entre águas cantantes e grandes pedras, preferia nada escrever, mas é tão grave o que tenho a contar que largo o silêncio.

A suspeita, inicialmente, digo a bem da verdade, não foi minha. Mas no ilustre brasileiro que primeiro a concebeu, ela aflorou — e êle, mais que depressa, receoso de vê-la confirmada, passou adiante. Eu, porém, nesta minha solidão de S. Luís do Socavão, meditei nela, e não posso calar. Pois me parece que êle, sem querer, encontrou a chave da renúncia — ou daquilo que, com grave injúria para o sr. Jânio Quadros, embora fingindo louvores grandes, o jornalista Franklin de Oliveira chama de "deposição consentida".

Ora, repare V. Sª comigo como, aceita a hipótese daquele meu ilustre amigo, tudo fica já não direi mais compreensível, porém pelo menos e simplesmente — compreensível.

Desconfiou êle de que Quadros nada mais era que um agente do Serviço Secreto Inglês (ponho as maiúsculas para dar a ênfase carecida).

E veja como tudo se ajusta!

Para onde partiu rápido Jânio recém-eleito? Visitou terras longe — tôdas da área da libra. Encalhou, depois, em Londres.

E aonde voltou, logo depois da renúncia?

A Londres, em navio inglês.

E para onde viajou, de Londres?

Num navio inglês, para a Austrália.

E nessas circunavegações, que ha? Policiais inglêses!

E' o que eu chamaria o argumento da viagem.

E não tem só face positiva. Tem negativa também.

Pois só assim se explica que não quisesse, teimosamente, e não queira ainda hoje, ir a Washington — na terra outrora inglêsa da América, desligada da Commonwealth pela injustificada rebeldia dos "yankees".

Tem mais, e melhor.

Quem é, para agente secreto inglês que se preze, o ídolo secreto, a ser imitado sempre, igualado se possível, excedido nunca?

T. E. Lawrence, o "rei sem coroa" da Arábia, que de simples espião inglês se transformou num fundador de nação, num daqueles sêres perigosos que — é a palavra dêle próprio — sonham de dia e com os olhos abertos, e criam grandes destinos na imaginação dos homens.

Jânio se pôs a imitá-lo. Não havia a Arábia e o deserto a conquistar. Mas cercou-se de árabes como Lawrence, e partiu à conquista do Brasil. E seus árabes viu-os fazer-se reis do dinheiro como Lawrence vira seus aliados criados reis da terra. Lawrence tivera Feisal? Jânio teve Kalil. Lawrence tivera Hussein? Jânio teve Selmi-Dei.

Apenas não pôde partir à campanha militar, mas em vez de areias do deserto atravessou urnas, e em não muitíssimo mais tempo do que Lawrence na Arábia foi rei no Brasil, rei também sem coroa mas também com imenso poder.

E não tardou recebia no Planalto missões das nações africanas integrantes da Commonwealth; e falava inglês com os expoentes pretos do neocolonialismo britânico, êsse sutil sistema em que a influência inglêsa se perpetua não mais na opressão porém na universidade.

Eu os vi, pretos, esplêndidos e roçagantes nos idos de agôsto, inundando aviões com seus mantos semi-sóbrios, cargo, religião, província indicados pelas côres raras e pelos chapéus estranhos, ministros deputados, sacerdotes assessorados pelos nossos paisanos — boquiabertos a aprender com a Nigéria regras agrícolas. E Jânio decerto imaginava o próprio N'Krumah, N'Krumah prêto, N'Krumah bom, N'Krumah nem sempre de bom humor, entrando no Planalto: — Licença, meu branco! — E êle, Jânio, bonachão: — Entra, N'Krumah, você não precisa pedir licença.

Ora, pois, para a nação de N'Krumah, recém-formada pela coroa da Grã-Bretanha, despachou mesmo um dos seus mais chegados secretários, que lá fôsse a tempo de ver pisar chão da Costa do Ouro a rainha inglêsa e pôr-se a seus pés.

E o cuidado que punha em falar inglês! Dizem que chegava até a deixar desconfiado o sr. Afonso Arinos, recusado como intérprete.

Veja, senhor redator, como essa explicação abrange mesmo os pequenos episódios, em que foi abundante o quinquênio heptamestral do sr. Jânio Quadros.

Proibiu a rinha de galos? Para evitar que nesse campo — onde uma tradição bem antiga bota debaixo dos braços adolescentes ou aposentados, nos quintais de subúrbio, nas ruas de vila, no pátio das fazendas, nos mais diversos caminhos do Brasil, alguns cariocas ou índus de nobre coragem — viéssemos a inovar raças e estirpes, passando para trás os inglêses.

E não terá sido outro cuidado senão êsse, o de evitar que passássemos para trás os inglêses, que inspirou a idéia de fazer de Pelé funcionário público, encarregado de vender café no mundo europeu, criando, assim, para êle outro centro de interêsse, quando nós, brasileiros, o desejo nosso é vê-lo cada vez mais absorvido nas invenções vitoriosas (contra os inglêses e outros estrangeiros) das suas artes.

Acrescentarei, antes de concluir, duas outras provas, finais e arrasadoras, que me decidiram a submeter o caso a V. S.ª e aos seus leitores.

A primeira delas é o puritanismo do sr. Jânio Quadros: julgávamos ter eleito presidente da República um católico brasileiro, saiu-nos um puritano da Escócia, a proibir maiôs e a imaginar coisas.

A segunda mal ouso escrever. Mas a quem, senhor redator, a quem — por Deus do céu! — preocuparia ver Jagan carregar a Guiana Inglêsa para a independência senão a um inglês ou a alguém a serviço da Inglaterra?

Jagan, sr. redator, é o verdadeiro culpado, que precipitou tudo. Os comandos brasileiros pensavam em Jango, mas Jânio em Jagan; e como não conseguiu convencê-los de que Jagan — e não Jango — era decisivo para a civilização ocidental, e de que devíamos ser pela autodeterminação de Cuba (contra os renegados "yankees") mas contra a autodeterminação da Guiana (e pelos bem-amados inglêses), lá se foi, muito digno, num navio inglês, a explicar em inglês aos inglêses o que acontecera (coisa que deixar jamais pôde ou nunca ousara a nós brasileiros).

Foi a nossa desgraça, senhor redator. Nós, desapercebidos de tristezas do destino e ciladas do demônio, pensávamos no nosso Presidente brasileiro, no compromisso recíproco entre nós e êle, o nosso, o de mantê-lo, o dêle, de manter-se no poder por prazo certo — e jurado. Mas Jânio sonhara ruas de Londres, telhados de Londres, lua de Londres: "A lua de Londres roubou o meu noivo"... — E a Londres se foi, bater à porta do "Intelligence Service": — Pan, pan, pan. — Quem bate... — Vosso homem no Brasil...

Tremo, senhor redator, ao escrever isto; mas veja Vossa Senhoria que a culpa não é minha, mas do ajustamento com os fatos da hipótese levantada.

Dir-se-á que tudo são coincidências, e algumas forçadas, mas é sôbre coincidências assim, e até mais forçadas ainda algumas delas que se vai escrevendo, à revelia dos moradores de S. Luís do Socavão, a história contemporânea.

Peço-lhe que publique esta carta, senhor redator. Talvez alguma alma caridosa possa retirar-me das dúvidas em que vivo, pelo receio mortal de achar que a nova hipótese é, pelo menos, mais lógica, menos hilariante, e até menos injuriosa para Jânio do que a da "deposição consentida". Chego mesmo a esperançar que a sra. Rachel de Queiroz leia estas mal traçadas e, ciente do que havia e houve, mude de opinião; ou encontre para aquela deserção melhor destino do que simplesmente o de evitar falar nisso para não perder a fé num futuro que nos salve.

Atenciosamente,

O. C., f.

P. S. — Será simplesmente coincidência a volta do ex-presidente que para embaixador em Londres nomeou um Cockrane (descendente da mais antiga aristocracia inglêsa) — agora que o príncipe Philip vem por aí?

BANCO DO ESTADO DA GUANABARA INAUGURA MAIS UMA AGÊNCIA

Dando seguimento ao plano de expansão, realizado em harmonia com o programa do govêrno, foi inaugurada mais uma agência do B.E.G. A nova agência Castelo oferece à indústria, ao comércio e ao público em geral o mesmo elevado padrão de serviços que tem contribuído para o progresso da terra carioca. À solenidade estiveram presente altas figuras do meio bancário, tendo o governador Carlos Lacerda proferido (foto) uma brilhante oração. Vemos também o dr. Caubi da Silva Rêgo, presidente do B.E.G.

Barnabé colou...

(Conclusão da pág. 10)

e outras injustiças, afirmando que "lutar contra o aumento proposto pelo DASP é ato de legítima defesa".

PRESENTES

Estiveram presentes à reunião os representantes das seguintes associações filiadas à Federação:

Federação Carioca de Serv. Públicos — Associação dos Servidores do Departamento Nacional de Endemias Rurais — Associação dos Servidores do Departamento Nac. de Estradas de Rodagem — Associação dos Serv. da Estrada de Ferro Central do Brasil — Associação dos Serv. do Hospital dos Servidores do Estado — Associação dos Serv. do I.A.P.E.T.C. — Associação dos Serv. do Instituto Brasileiro do Café — Casa do Guarda-Civil — Casa do Guarda de Presídio — Casa do Policial — União Brasileira dos Servidores Postais Telegráficos — União Nacional dos Serv. Públicos — União dos Portuários do Brasil — União dos Previdenciários — União Nacional dos Serv. Civis do Ministério da Marinha — União Nac. dos Aux. de Enfermagem — União Nac. dos Servidores do SAMDU — Clube do IPASE — Confederação dos Servidores Públicos do Brasil.

CLÍNICA DE SENHORAS
DR. CANDIDO DIAS
Partos — Plástica genital — Gravidez — Atrasos
COPACABANA, 583, ap. 305
Tel. 57-8474, das 2 às 6 horas

Insinuações e denúncias

PROPÕE-SE o sr. Tenório Cavalcânti denunciar à nação, em sessão secreta da Câmara dos Deputados, aquelas sempre mencionadas, mas jamais nomeadas figuras políticas, que se serviriam de seus postos e funções para fazer o jôgo dos interêsses econômicos estrangeiros.

Seria bom que deixassem o parlamentar fluminense realizar o seu propósito. Dar "os nomes aos bois" é velha prescrição popular, para tornar claras as situações e evitar os equívocos.

Êstes têm sido fartos no cenário político brasileiro, principalmente depois que os chamados "nacionalistas" resolveram catalogar como "entreguistas" ou "vendidos ao capital estrangeiro" a todos aquêles que não rezam pela sua cartilha, que está muito mais próxima do marxismo-leninismo, já entronizado em Cuba, do que de um autêntico nacionalismo, orientado para a defesa dos interêsses do Brasil e não para a agressão aos Estados Unidos e ao Mundo Livre.

Vamos, portanto, dar os nomes dos "entreguistas" e provar que êles realmente o são. Acusar sem provas, não vale. O férulo deputado Ferro Costa dizia, anteontem, na Câmara, que "se passarmos em revista o panorama nacional, verificaremos uma cada vez maior alienação da economia brasileira em proveito de grupos estrangeiros e, o que é bem mais triste, sendo instrumentos dessa alienação políticos de influência, como aquêles a que o eminente deputado Tenório Cavalcânti se propôs denunciar".

Estamos, portanto, certíssimos, ao exigir os nomes e as provas. Que as apresentem aquêles combativos parlamentares, explicando a que grupo serve o político X e como, a que interêsses se submete o deputado Y e por quê. Nada de ficar só na insinuação, que envenena a vida brasileira e desonra o Parlamento, além de ameaçar a normal convivência partidária, pois nada é mais propício à reciprocidade do que a insinuação. Daí, aliás, a facilidade com que se divide o país entre "nacionalistas" (dando à expressão o sentido de "paracomunistas") e "entreguistas".

Que venham logo os nomes e as provas das espúrias ligações, e não só aquelas que existiriam com os grupos econômicos norte-americanos, que tanto preocupam os "nacionalistas", mas com quaisquer outros grupos, inclusive os italianos, referentes à indústria petrolífera ou aos iugoslavos, relacionados com a construção naval ...

A Notícia em Flagrante

1 **A história que prometemos sôbre a quase queda do parlamentarismo é a seguinte: Há tempos, o presidente João Goulart mandou sondar o Supremo Tribunal Federal sôbre a possibilidade de o STF decidir pela ilegalidade do parlamentarismo. As sondagens processaram-se em face dos mandados de segurança requeridos contra a mudança de regime em setembro, mandados que alegaram ter o Congresso decidido "sob coação". Na primeira investida, não houve êxito. Mas, pouco a pouco, o govêrno obteve da maioria dos ministros a "certeza" de que êles votariam contra o parlamentarismo. As condições políticas não permitiram, porém, a concretização da idéia. Até que recentemente, o sr. João Goulart resolveu sair pela tangente: remeter-se-ia ao Supremo representação hábil, uma vez que o prazo para o julgamento dos mandados já terminara, e a Côrte de Justiça faria o país retornar ao presidencialismo. Consultados pelos seus ministros, as Fôrças Armadas, ao menos em parte, manifestaram sua decisão de conformar-se com a sentença judicial, se esta viesse. Mas o sr. Antônio Balbino e o general Kruel aconselharam na última semana o presidente a desistir do intento, sob pena de provocar nova agitação. JG atendeu-os. Tais sondagens, diga-se de passagem, não tiveram nada a ver com a atitude antigabinete do PSD.**

2 A Confederação Israelita do Brasil dirigiu ao ministro da Justiça memorial protestando contra a circulação do livro de Hitler, "Mein Kampf". Ela o qualifica de "panfleto ultrajante". E diz textualmente: **Minha Luta** está assim violando frontalmente o Art. 145 Par. 5 da Constituição de 15-10-1946; os Artigos 138 a 145, 147, 208, 286 e 287 do Código Penal, Decr.-Lei N. 2.848/1940; o Art. 11 da Lei da Segurança do Estado, N. 1.802/1953; e, finalmente, o Art. 1, Par. 1; o Art. 9 letras a, b, e, f, g e h da Lei da Imprensa N. 2.083/1953; e o Art. 3 letra e da Convenção Sôbre o Genocídio das N.U., de 9-12-1948, ratificada pelo Brasil em 15-4-1952".

3 A liberação da exportação de carne, que o governador **Leonel Brizola** tenta obter do govêrno federal, visa a atender à economia rio-grandense do sul. O governador, que acaba de encampar uma emprêsa telefônica americana, invoca, quanto à carne, a **Aliança para o Progresso**, que êle prejudicou, no **Brasil**, com o seu ato intempestivo. No programa da **Aliança**, figuram as seguintes recomendações: "**Que se adotem medidas tendentes à eliminação das restrições indevidas, que embaraçam, nos mercados consumidores dos países membros, a entrada da carne e de outros produtos primários. Que se dê a conhecer, pelas vias apropriadas, aos países que formam o Mercado Comum Europeu, a grande preocupação existente, entre os membros da comunidade americana, ante a inclusão das carnes e outros produtos primários nas listas daquela organização, o que acarreta grave prejuízo para os países exportadores dêsses produtos básicos**".

4 Além do convite que o PTB do Estado do Rio lhe dirigiu para candidatar-se a senador, o marechal Henrique Lott recebeu outro no mesmo sentido, feito pelo sr. João Goulart. O presidente ofereceu-lhe lugar na chapa de senadores do PTB da Guanabara. O marechal não quer aceitar.

5 **Pouca gente sabe que o atual superintendente das Emprêsas Incorporadas ao Patrimônio da União, major Roberto da Gama Abreu, servia na Artilharia de Costa por ocasião do episódio da revolta do cruzador "Tamandaré", comandado então pelo almirante Pena Bôto. Aquêle oficial do Exército foi um dos que teve o navio sob a mira dos seus canhões, num forte da baía.**

6 Muito criticada, entre políticos, a declaração do sr. Tancredo Neves, dizendo que ou o Congresso aprova medidas sugeridas pelo Executivo ou o país naufraga. O primeiro-ministro esqueceu de que o regime é parlamentarista, sendo êle chefe de um govêrno em que é o Congresso quem governa.

7 **Os srs. Jorge Bhering de Matos e Mário Leão Ludolf em reunião na Federação das Indústrias do Estado da Guanabara, criticaram violentamente o govêrno federal, particularmente o sr. Francisco Mangabeira, da Petrobrás, que foi chamado de "desajustado mental". O sr. Bhering acusou o sr. Leocádio Antunes, do BNDE, de fazer politicagem contra o governador da Guanabara.**

8 Muito satisfeita a colônia acreana com a primeira fase parlamentar da batalha pela criação do Estado do Acre. A criação da nova unidade da Federação, ou melhor, a transformação do atual Território em Estado, importará, porém, durante dez anos numa despesa obrigatória para a União. Esta, nesse prazo, custeará o orçamento estadual.

9 O sr. Geonísio Barroso está escrevendo livro contando a história de tôda a crise da qual resultou o seu afastamento da **Petrobrás. O livro** fica pronto esta semana. Nêle, o sr. **Gabriel Passos** entra muito mal. Um resumo do livro será **entregue, pessoalmente, ao sr. Jânio Quadros, que nomeou GB para a presidência da emprêsa. O sr. Geonísio pedirá, agora, licença prêmio em seu cargo de engenheiro na Petrobrás. Algumas emprêsas particulares o convidaram para técnico. Uma ofereceu-lhe trezentos mil cruzeiros de salário mensal. Êle recusou.**

10 Confirmado "furo" absoluto desta coluna: adiada, mesmo, a reunião dos bispos em Aparecida. Motivo: espera-se a conclusão de um trabalho contendo o pensamento da Igreja sôbre a reforma agrária.

11 **O presidente do Instituto do Açúcar e do Álcool nega qualquer entendimento com o govêrno cubano a propósito da questão do açúcar. Mas confirma que, em virtude das atuais condições do mercado internacional, "é natural que o Brasil e outros países produtores (Cuba) adotem uma atitude de cautela". Parece que o govêrno cubano, todavia, mandou mesmo consultar o govêrno brasileiro sôbre o problema, uma vez que Cuba continua vendendo açúcar ao Canadá. Êste, como não pertence à Organização dos Estados Americanos, reexportaria o açúcar para os Estados Unidos, prejudicando assim a safra brasileira.**

12 O governador Aluísio Alves explica porque não foi à reunião da UDN: "É que a reunião foi em Brasília e eu estou no Rio".

13 **Do sr. José Aparecido para o sr. Castilho Cabral, que está escrevendo "Tempos de Jânio e outros tempos": "Se você me colocar em posição irrelevante ou incômoda no seu livro, vai ter que se explicar comigo".**

14 Nova e grave crise envolve o embaixador do Brasil na França. Aliás, em correspondência de um leitor, que publicamos na última semana (carta de um brasileiro que se encontra estudando em Paris), mencionamos, sem o saber, as origens da nova desinteligência, que antagoniza, gravemente, o embaixador Sérgio Frazão presidente do IBC e seu colega Alves de Sousa. O fato prende-se ao contrato feito entre o IBC e um sr. Didier para a propaganda do café do Brasil na França. O sr. Alves de Sousa oficiou ao Itamarati fazendo as seguintes acusações e críticas: 1) O sr. Didier não tem idoneidade para contratar com repartição oficial brasileira. 2) Qualquer providência a respeito só poderia ser tomada com a interveniência da Embaixada, o que não ocorreu através de SEPRO (escritório comercial). 3) O contrato não deveria ter sido feito com um particular e sim com uma firma (o embaixador menciona os magazines "Printemps"), possuidora de uma rêde de estabelecimentos. 4) O café que o IBC mandou para propaganda na França não é o mais aconselhável, pois é Santos tipos 2 e 3, quando deveria ser Santos tipo 4.

15 **A última Assembléia-Geral da ONU autorizou o secretário-geral U Thant a emitir bônus, resgatáveis em 25 anos, a serem vendidos a governos, instituições e pessoas, para levantar a situação financeira do organismo mundial que é a pior possível.**

16 O terceiro filho do embaixador Carlos Celso de Ouro Prêto, que faleceu em Paris em 1953, casa-se no sábado, em Curitiba, com a senhorita Marília Beatriz Carneiro, filha do ilustre historiador e sra. David Carneiro, que possui um verdadeiro museu na capital do Paraná. O noivo acaba de ingressar no Instituto Rio Branco e será diplomata como o pai e os irmãos, Carlos Silvestre, embaixador em Bonn, e, Gil Roberto, segundo secretário em Bruxelas. Êles são netos do conde de Afonso Celso e bisneto do visconde de Ouro Prêto.

DE BRASÍLIA

17 **A carta de princípio submetida ontem, na Reunião da UDN, foi considerada um documento de esquerda por diversos elementos daquele partido, entre os quais os srs. Raimundo Padilha, Paulo Sarasate e João Mendes. O deputado Herbert Levi havia redigido uma outra, que seria apresentada aos udenistas, a qual foi considerada reacionária pelo senador Afonso Arinos. O ex-chanceler foi, então, incumbido de revê-la, e fêz várias modificações, notadamente na parte relativa à política externa. O deputado João Agripino não gostou nem as inovações feitas pelo sr. Afonso Arinos e exigiu "um documento mais avançado" prometendo que "romperia com a agremiação se a UDN continuasse confessando ser um partido reacionário". O sr. Herbert Levi cedeu e teve de enfrentar as censuras da grande maioria do partido, que entendeu procurar a "carta de princípios" desviar a UDN de sua tradicional linha política.**

18 Os jornalistas não gostaram do procedimento do PSD impedindo que a imprensa participasse da reunião de ontem, na qual o partido majoritário deveria discutir a sorte do gabinete. A UDN não quis sessão secreta para discutir problemas de muito maior importância política e chegou mesmo a convidar oficialmente os jornalistas para o almôço que o Diretório Nacional da União Democrática Nacional ofereceu aos participantes do encontro.

19 **Anteontem, em Brasília, não havia um único membro do govêrno. O presidente da República, o chefe do gabinete e todos os ministros, segundo divulgação oficial da Câmara dos Deputados, se encontravam ausentes da capital federal.**

20 O deputado Paulo Sarasate, que foi juntamente com o senador Afonso Arinos e mais três parlamentares designado para apreciar as emendas apresentadas à carta de princípio da UDN, pelos participantes da reunião udenista, virou muito sério para o ex-chanceler do Brasil e disse: — "os outros três confiam na nossa decisão. Vamos estudar a matéria. Você, como é de esquerda, fica incumbido da parte literária e eu decidirei sôbre o problema político". Abraçou o senador e saiu sorrindo.

PESSOAL DA LIGHT HOJE NO DNT

Os dirigentes dos sindicatos de trabalhadores e das emprêsas do Grupo Light reunir-se-ão, hoje, no Departamento Nacional do Trabalho para debater os têrmos do contrato coletivo de trabalho pretendido pelos empregados.

No próximo dia 28, será realizada nova reunião no Departamento Nacional do Trabalho para que os representantes dos empregados e das emprêsas do Grupo Light para discutirem o problema relativo à nova revisão salarial.

PUBLICAÇÕES

Recebemos e agradecemos: "Industriários"; "Cooperotia", fevereiro; "Panorama", fevereiro; "Democracia"; "Livres de France"; "PN"; "Três Estudos de Economia"; "Os vibrantes 25 anos de Rádio Inconfidente"; "Revista do Pôrto, nov.-dez."; "Esporte".

O Que se Diz

... QUE muitos "play-boys" da cidade estão caindo no golpe da calça americana, conto do vigário com base no contrabando do cais...

●

... QUE os jovens são atraídos para um beco da Saúde, onde são depenados, não recebendo a mercadoria americana e muitas vêzes perdendo as suas próprias calças brasileiras...

●

... QUE, enquanto os militares se afastam das funções nos outros ministérios, alguns elementos do Itamarati arranjam os melhores postos nas demais secretarias de Estado, apresentando-se como técnicos em todos os assuntos...

●

... QUE êsse "imperialismo" dos diplomatas se choca com o seu próprio "nacionalismo", pois, os cargos da Casa de Rio Branco são todos privativos dos seus funcionários...

●

... QUE o contrabando no Norte opera até em cocaína, verificando-se constantemente graves incidentes entre militares e certas autoridades locais...

●

... QUE pediram ao escritor José Cândido de Carvalho o seu "curriculum vitae" e êle respondeu: "sou como o município de Suruí — não tenho história"...

●

... QUE a "cupinchada" do primeiro-ministro está radiante, pois, já descobriu que o "premier" embarca hoje para Brasília, às 8 horas, no vôo ministerial...

A mensagem do cel. Glenn

DANTON JOBIM

HAVIA um mês que se anunciava diàriamente que John Glenn, encerrado na cápsula do foguete "Atlas", partiria para uma viagem de três voltas, em cinco horas, na órbita terrestre. Jornalistas observaram todos os pormenores dos preparativos, ansiosos por serem testemunhas da partida. Esta, porém, foi muitas vêzes retardada, por não se verificarem as condições de segurança que os norte-americanos tinham como indispensáveis oferecer ao voluntário astronáuta.

A proesa do coronel Glenn foi assistida, através da TV, por tôda a população dos Estados Unidos. Os jornais publicam a fotografia do presidente Kennedy com os seus auxiliares diante do vídeo torcendo para que o tempo permitisse a viagem sensacional. Quantas vêzes os espectadores se decepcionaram ante o adiamento da prova! Mas a ninguém ocorreu impor o sigilo sôbre a grande experiência, para encobrir os adiamentos ou insucessos e sòmente anunciar o feito depois que êle se fizesse totalmente vitorioso.

●

NA União Soviética — que teve a honra de ser a pioneira nos vôos cósmicos — o mundo só veio a conhecer as esplêndidas aventuras de Gagárin e Titov, mas não escapou a menor indiscrição sôbre os inevitáveis fracassos que balizaram a estrada do êxito.

Tais aventuras surgiram de súbito aos olhos atônitos do mundo. O "super-homem soviético", com o seu feito espetacular e imprevisto, escrevia nos espaços siderais a mensagem de uma nova civilização, dando a medida dos enormes progressos técnicos da Rússia sob o comunismo. Essa mensagem falava mais alto à imaginação dos povos que a propaganda direta contra os processos decadentes do capitalismo.

●

ENTRETANTO, na história da ascensão do coronel Glenn há uma grande e nobre lição. Reconhecemos que o esfôrço americano em Cañaveral também teve seus objetivos políticos e seu fundo de emulação patriótica, mas não há como negar que os ianques puseram acima de tudo a pessoa humana, jamais pensando em sacrificar o homem no altar do êxito democrático ou nacional.

Foi assim na Primeira e na Segunda Grande Guerra. Os Estados Unidos mostraram-se pródigos no dispêndio de seus recursos para poupar a vida de seus soldados. Essas guerras poderiam ter durado bem menos do que duraram se os americanos não avaliassem tão alto o preço da vida de seus homens.

●

ALÉM disso, a grande regra democrática que manda fazer tudo às claras — o povo, que paga, vendo e fiscalizando o que se faz com o seu dinheiro; a nação inteira sendo informada de como e onde se estão aplicando seus recursos na sustentação de uma política determinada — isso foi rigorosamente observado na experiência de Cañaveral.

O que mais uma vez se comprovou foi que a eficiência não é monopólio das ditaduras. As democracias sabem como obtê-la, respeitando a condição humana e sem renunciar a seus princípios fundamentais.

A VIDA NOS LIVROS

R. J.

Depois da bomba

O JORNALISTA Robert Jungk faz a narrativa da ressurreição de uma cidade: "Hiroshima Renasce das Cinzas". Baseando-se em testemunhos diretos e confidências, colhidas nos arquivos secretos japoneses e americanos, não se contenta apenas com o frio registro dos fatos; empenha-se em acompanhar as pegadas dos sobreviventes sôbre os quais se exerceu tràgicamente o primeiro bombardeio atômico. E Robert Jungk nos mostra, no final, como se pode viver agora em Hiroshima, que renasceu das cinzas de uma catástrofe provocada por outra catástrofe: a Segunda Guerra Mundial.

"Também eu sou um sobrevivente que, se o destino não tem querido de outra maneira, teria assassinado num dos campos de extermínio em massa do Terceiro Reich — declara o autor — Agora procurei no outro extremo do mundo, na orla da Ásia Oriental, a resposta a uma pergunta que a minha própria vida me tinha pôsto. Essa pergunta é: Que fizemos nós, sobreviventes da guerra, para justificar a nossa salvação? Como tantos outros, aceitei o fato de ser poupado sem pensar mais. Mas um dia encontrei as vítimas atômicas de Hiroshima e entrevi através delas a nova desgraça que se aproximava de nós. Desde então sei que nós, a geração daqueles que mais uma vez conseguiram escapar, devemos empregar tôdas as nossas fôrças para que os nossos filhos não venham a sobreviver apenas ao acaso, como aconteceu a nós".

Uma edição das Publicações Europa-América, de Lisboa.

●

ÚLTIMOS volumes da coleção Saber Atual, que divulga entre os leigos as modernas conquistas do conhecimento humano: "A Batalha Pela Energia", "A Trigonometria", "O Capitalismo", "A Pesquisa Científica", "As Estradas", "As vitaminas", "Matéria e Antimatéria" e "Os Técnicos e o Poder".

Saber Atual ("Que Sais-Je?") aparece no Brasil pela Difusão Européia do Livro.

●

ENTRE as monografias sôbre educação, saídas recentemente nos Estados Unidos, figuram, "The Graduate School and the Decline of Liberal Education", de J. McGrath; "Are Liberal Arts Colleges Becoming Professional Schools?", de J. McGrath e Charles H. Russel; "The Quantity and Quality of College Teachers", por J. McGrath; "Liberal Education and Journalism", de Paul L. Dressel; "Are School Teachers Illiberaly Educated?", de J. McGrath. Todos são edições da Universidade de Colúmbia.

●

NOVIDADES francesas em História: "Gloires et Tragédies de la III République", por M. Baumont; "Napoleón III e les Siens", de R. Burmand; "Louis Napoleón à la Conquête du Pouvoir", de A. Dansete; "La Doctrine du Général de Gaulle", de A. C. Robertson; "Ces Inconnus ont Fait le Siécle", de P. Rousseau.

●

DE Napoleão III escreveu o duque de Morny: "O Imperador caminha na vida precedido de sua sombra que é maior que êle".

ARTES

ANTÔNIO BENTO

Mary Wigman

FOI grande a influência da coreografia expressionistas sôbre o bailado moderno. Mary Wigman tornou-se mesmo uma das maiores criadoras da nossa época. Justifica-se por isso que a Academia das Artes de Berlim Ocidental tenha realizado recentemente uma solenidade especial, para celebrar o 75.º aniversário dessa artista que, como professôra e bailarina, exerceu incontestável influência sôbre a evolução da dança neste século.

O presidente da Academia leu as felicitações do presidente da República dr. Lübke e do chanceler Adenauer. Falou em seguida o crítico de arte berlinense professor Will Grohmann, que traçou o perfil de Mary Wigman e pôs em evidência a sua obra. Mary Wigman nasceu em 1886 em Hanover e fundou em 1920 a sua escola em Dresde, intimamente ligada às correntes expressionistas na arte e na literatura.

Em contraste com as formas tradicionais do balé, criou uma arte-coreográfica que se baseia, em primeiro lugar, na expressão. Mary Wigman conduziu a dança à abstração e à representação de emoções puras. O lema da reforma da dança por Mary Wigman foi: "Não há dança sem êxtase nem forma sem dança". A coreografia moderna é inimaginável sem as idéias e as sugestões de Mary Wigman. Depois da Segunda Guerra Mundial, Mary Wigman transferiu a sua residência de Dresde para Berlim-Dahlem, onde dirige hoje a sua escola que, como nos decênios anteriores e durante a atividade de Mary Wigman em Nova Iorque, é um centro de formação coreográfica de projeção internacional.

A arte coreográfica da nossa época deve realmente muito à atuação dessa artista, que elevou tão alto a escola expressionista... Estamos de inteiro acôrdo com a saudação que lhe dirigiu o nosso ilustre colega Will Grohmann, presidente da Associação Alemã de Críticos de Arte.

Notas

O ARQUIVO referente ao compositor Jacques Offenbach, existente em Colônia, sua cidade natal, foi ampliado consideràvelmente, em 1961, pela aquisição de documentos na Suíça. A direção do arquivo comunica que a coleção abrange agora ... 1.300 peças referentes a Offenbach, entre elas 90 partituras de operetas. O compositor nasceu em 20 de junho de 1819 em Colônia e faleceu em 1880 em Paris.

Ceará faz estradas economizando verba

FORTALEZA — Num rápido balanço das atividades governamentais, no setor rodoviário, chega-se à conclusão de que está ocorrendo uma espécie de «fenômeno administrativo» no Ceará: o Departamento Autônomo de Estradas de Rodagem conseguiu cumprir um amplo programa de construção de rodovias, conservação e pavimentação de estradas, com uma acentuada economia financeira.

Isto se deve à política de compressão de despesas, adotada pelo atual diretor do DAER, que determinou rigorosa observância das disponibilidades financeiras da autarquia e fechou, com isso, tôdas as válvulas de dispersão de recursos no seu setor. O DAER apresentou, no último exercício, uma economia de Cr$ 5.078.372,60, com uma receita de Cr$ 462.470.019,70 e uma despesa de .... Cr$ 457.391.647,10.

RODOVIAS

Para atender ao propósito do governador Parsifal Barroso, de entregar o govêrno com tôdas as suas obras concluídas, o DAER intensificou os trabalhos em tôdas as frentes. Foram atacadas, especialmente, as seguintes rodovias:

CE-55, Caiunda-Acopiara, em que estão em construção 14.618 metros de estrada e na qual já estão concluídas 24 obras de arte e 312.887 metros cúbicos de terraplenagem; BR-22, Sobral-Groaíras, de responsabilidade do govêrno federal, 23.050 metros em construção e 33 obras de arte concluídas; CE-61, Quitaiús-Aurora-Iara, no trecho Aurora-Iara, com 11.400 metros em construção, 25 obras de arte; CE-2, Fortaleza-Boa Viagem-Campos Sales, no trecho São José-Boa Viagem, em que foram empreendidos serviços de recuperação de aterros e reconstruídos cinco bueiros. Foram totalmente aplicados os recursos do Fundo de Incremento à Produção, principalmente nas rodovias Jati-Jardim-Barbalha onde foram gastos Cr$ 7 milhões e 500; Alto Santo-Iracema, onde foram construídos 20 bueiros, seis lajes, além de obras de atêrro; Palmácia-Gado, quatro quilômetros de terraplenagem e dois bueiros; e construção de 21 bueiros na rodovia Morrinho-Santana do Acaraú.

CONSTRUÇÃO

No setor da construção pròpriamente o DAER pagou as despesas restantes da rodovia Sobral-Massapê, os serviços executados no Ramal Teotônio e executou 14.618 metros, 24 obras de arte, correspondentes a 80% do total; Aurora-Iara, 70% dos serviços; e atacou ainda as seguintes obras em construção.

Ponte de 15 metros sôbre o Rio Aracaco rodovia Forquilha-Ôlho d'Água do Pagé, Boa-Viagem-Acopiara Rutuburetama-Itapagé, Morrinho-Licânia. Com os recursos do FIP tiveram prosseguimento as obras da Messejana-Aquirás, incluindo meio-fio e calçamento; Porangaba-Ararandé, Arneati-Chorozinho, Morro Redondo-Nova Russa, Missão Velha-Abaiara, Pindoretama-Mal Cozinhado, Curu-Trairi, Morrinho-Santa do Acaraú, Barro-Ingazeira, Santa Quitéria-Catunda, Cascavel-Beberibe, Mauriti-Milagres, Mangabeira-Grangeiro, Saco-Arapá Meruoca-Padre Linhares, Maracanaú-Santo Antônio do Pitaguari, Sobral-Meruoca, Boa Vista-Santo Antônio dos Fernandos, Canto-Sapé, Jubaia-Pacatuba, Ibiapina-Mocambo, Maranguape-Monguba, Cascavel-Caponga, Brejo Santo-Porteiras.

ÍNDICES

Com base nos índices alcançados, relativamente ao movimento nos exercícios anteriores, o DAER alcançou: 40% no setor de construção e 22,62% na parte da conservação de estradas, cumprindo com a responsabilidade da conservação de nada menos de 2.119 mil metros de estradas. — (Do correspondente).

REVISTA DOS ESTADOS

Dinarte articula com Jango a ida para PTB

BRASÍLIA —

INFORMA-SE nesta Capital que o sr. Dinarte Mariz estaria desenvolvendo entendimentos com o presidente da República no sentido de ingressar no PTB, levando consigo os senadores Reginaldo Fernandes, Sérgio Marinho e Dix-Huit Rosado e os deputados Djalma Marinho e Tarcísio Maia.

No entanto, se o sr. João Goulart preterisse, ficariam todos na UDN (à exceção do sr. Rosado), obedecendo à orientação do presidente da República em relação a plebiscito constituinte e presidencialismo.

CONTRAPARTIDA

Consumados os entendimentos, pelos quais inclusive votariam nos candidatos petebistas às mesas da Câmara e Senado, procurando dirigir outros elementos udenistas nessa orientação, algumas posições federais no Rio Grande do Norte seriam preenchidas por indicação de Dinarte, tais como o DNOCS (já efetuado), DNER, Portos e Canais, Estradas de Ferro etc.

SÃO PAULO

SÃO PAULO — O sr. Lino de Matos disse que os membros da Convenção do PTN, ao oficializarem a candidatura do sr. Jânio Quadros ao govêrno do Estado, fizeram-no em face da grande aclamação por parte dos convencionais. Declarou que considera igualmente vitoriosa a candidatura do sr. Fauze Carlos para vice-governador, na chapa de Jânio.

REGISTRO DE JB

O Tribunal Regional Eleitoral despachou na tarde de ontem, o pedido de registro da candidatura do sr. José Bonifácio ao govêrno do Estado, apresentada pelo Partido Republicano. O processo de registro está agora observando o prazo das impugnações, findo o qual receberá parecer do relator para posterior registro.

TEOTÔNIO PARA SENADOR

A candidatura do professor Teotônio Monteiro de Barros Filho a senador pelo PSP, foi lançada na última reunião do diretório regional do partido, devendo agora ser oficializada na convenção regional.

AMAZONAS

MANAUS — O governador Magalhães Pinto, está sendo aguardado nesta capital em março próximo. Vem agradecer uma série de visitas feitas ao seu Estado por personalidades político-administrativas do Amazonas.

O chefe do Executivo mineiro aproveitará sua presença em Manáus para proferir conferências, abordando os aspectos político-administrativos de Minas e do Brasil.

PARANÁ

CURITIBA — O governador Nel

Braga acha que o sr. Jânio Quadros tem o direito de disputar qualquer pôsto na vida pública, e que nem o governador Carvalho Pinto nem o presidente Goulart são contra o retôrno do ex-presidente à política.

Na opinião do chefe do Executivo paraense um homem sòzinho não é capaz de resolver os problemas nacionais. "Há necessidade de uma equipe de homens capazes, honestos, que amem o Brasil".

— Mas o parlamentarismo, como regime, falhou — afirma — o gabinete não tem meios de resolver a difícil situação que o país atravessa. O parlamentarismo é político e o Brasil precisa de administração, por isso sou favorável a um plebiscito.

ESPÍRITO SANTO

VITÓRIA — O Tribunal de Justiça enviou mensagem ao Supremo Tribunal Federal, pedindo a intervenção na Assembléia Legislativa, visando a garantir o cumprimento do acôrdo que determinou o afastamento de onze novos deputados e suplentes convocados pelo Legislativo.

Como se sabe, o Legislativo do Espírito Santo, baseando-se em resultados do último Censo, ainda não homologado oficialmente aumentou o número de seus deputados, escolhido os novos membros e convocando suplentes. A medida foi considerada ilegal, tendo o Tribunal de Justiça, chamado a pronunciar-se a respeito, ficando à Mesa da Assembléia para que retornasse aos quadros constitucionais da Casa, o ofício que não foi cumprido pela Assembléia, originando tôda a crise entre o Judiciário e o Legislativo, que se diz esgotado. (TRP-DC).

S. A. Diario Carioca

FUNDADO EM 17 DE JULHO DE 1928

Diretor Presidente: ARNON DE MELLO

Diretor Vice-Presidente: DANTON JOBIM

Diretor-Gerente: ULYSSES MARINHO

Diretor Comercial: ZÉLIO VALVERDE

Sede: AV. RIO BRANCO, 25, sobreloja

Presidência	43-5894
Diretoria ...... 43-6465 e	43-3930
Secretaria	43-5539
Administração . 23-4437 e	23-4643
Publicidade	23-3939
Chefe da Redação	43-5574
Esporte	23-4472
Relações Públicas	23-5763
Polícia .... 23-3239 e	23-5082
Circulação	23-3662
Oficinas e Revisão	43-5609

São Paulo: Barão de Paranapiacaba, 61, 4º, grupo 23 — Telefones: 32-5841 e 35-6286

Belo Horizonte: Av. Afonso Pena, 774, 3º andar, sala 308. Tel.: 4-8844

Niterói: Av. Amaral Peixoto, 60, sala 611 — Tel.: 2-7893

Pôrto Alegre: Rua Caldas Júnior, 121, 1º andar, sala 4 — Tel.: 8771

ASSINATURAS

Brasil e países da convenção postal:

Semestral	Cr$	600,00
Anual	Cr$	1.000,00
(Outros países):		
Semestral	Cr$	1.000,00
Anual	Cr$	2.000,00
Preço do exemplar (Rio e Niterói) ..	Cr$	10,00

Mercados e Cotações

Câmbio livre

O mercado de câmbio livre abriu, ontem, estável, com os bancos sacando o dólar a Cr$ 318,00 e comprando a Cr$ 310,00 e a libra a Cr$ 896,919 e a Cr$ 872,805, respectivamente.
Fechou inalterado.

Tabela única

Os bancos forneceram as seguintes taxas de câmbio livre

	Venda Cr$	Compra Cr$
Dólar	318,00	310,00
Libra	896,919	872,805
Franco francês	65,063	62,271
Franco belga	6,405	6,227
Franco suíço	73,631	71,672
Lira	0,514	0,499
Libra irlandesa	853,202	829,164
Coroa sueca	61,867	60,155
Coroa dinamarq.	44,135	42,820
Escudo	11,226	10,850
Coroa norueg.	44,791	43,508
Schilling	12,498	11,937
Pêso argentino	3,975	3,720
Pêso uruguaio	30,210	27,900
Marco	79,707	77,540
Florim	88,023	85,657

OURO FINO

O Banco do Brasil comprava a grama de ouro-fino a Cr$ 348,8353 e vendia a Cr$ 357,8376

DÓLAR CONVENIO

O Banco do Brasil cotou o dólar de Convênio do Chile, Argentina e Rússia a Cr$ 310,00 para compra e 318,00 para vendas. Nos outros convênios o dólar vigorou a Cr$ 294,50 e a Cr$ 302,50 respectivamente.
O dólar fiscal foi fixado ao preço de Cr$ 308,27

Câmara Sindical

Médias cambiais fixadas em 19 de fevereiro de 1962.

Países	Mercado Livre Cr$
América do Norte, Dólar	318,00
Alemanha, Marco	79,7068
Argentina, Pêso	3,9750
Bélgica, Fr. Belga	6,4050
Dinamarca, Coroa	45,9387
Espanha, Peseta	5,30
França, N. Franco	65,0630
Holanda, Florim	88,0070
Inglaterra, Libra	896,76
Itália, Lira	0,5140
Portugal, Escudo	11,2260
Suécia, Coroa	61,8460
Suíça, Franco	73,6811

	Mercado Moedas Cr$
América do Norte, Dólar	318,00
Alemanha, Marco	79,80
Argentina, Pêso	3,95
Chile, Pêso	0,25
Espanha, Peseta	5,32
França, Franco	0,65
França, N. Franco	65,26
Holanda, Florim	88,50
Itália, Lira	0,52
Portugal, Escudo	11,20
Uruguai, Pêso	30,21
Venezuela, Bolivar	70,00

Bôlsa de Valores

Funcionou ontem a Bôlsa de Valores em condições ativas e acusou negócios desenvolvidos em vários papéis em movimento. Regularam estáveis e sem alteração de importância as apólices da União, as Obrigações do Reaparelhamento Econômico, as estaduais e municipais. As ações de bancos permaneceram inalteradas. As ações da Brahma, Belgo Mineira, Mannesmann e Vale do Rio Doce, estiveram em boa posição e com os preços em alta, mantendo-se as demais inalteradas. Durante os pregões foram vendidos 44.020 títulos, na importância de Cr$ 61.437.406,00. As letras de importação do Banco do Brasil negociadas em Bôlsa, renderam Cr$ 119.780.308,00. Venderam-se letras de câmbio das Cias. Finco e Investimentos Unidos do Brasil S. A. no valor de Cr$ 17.852.190,00 tudo como se verifica em seguida:

Vendas de ontem

		Cr$
	União	
42	D. Emis. pt.	850,00
	Obrigações	
400	Reapareih. (1952)	700,00
83	Idem (1953)	780,00
880	Idem (1954)	810,00
2	Grau III - 8% de Cr$ 500	380,00
	Estaduais Apls.	
11	Maranhão	1.030,00
100	Pernambuco	20,00
	Municipais Apls.	
1.626	Lei 820 P-A	565,00
42	Idem P-B	545,00
	Bancos Ações	
1.113	Brasil	1.800,00
	Companhias	
25	Fab. de Tec. Dona Isabel Ord.	1.750,00
285	N. América Nom.	1.100,00
1.000	Borghoff pref.	100,00
100	Bras. de Petróleo Ipiranga pref.	900,00
100	Brasileira de Roupas pref. C-D	1.500,00
967	Carioca Industrial	165,00
35	Brahma Ord.	960,00
703	Idem pref.	945,00
100	Idem	948,00
596	Idem	950,00
972	Idem Novas pref.	3.500,00
300	Idem Ord.	3.550,00
1.451	Cia. S. Cruz pt.	4.240,00
209	Idem	4.250,00
2.000	D. Santos Nom.	117,00
2.440	Idem	118,00
100	Ferro Brasileiro - Novas C-D	2.000,00
40	Fosforita Olinda - pref.	1.010,00
800	Kibon Ord.	430,00
60	Listas Telefônicas Brasileiras	205,00
1.500	Idem	210,00
57	Lojas Americanas	3.500,00
100	Mesbla pt.	375,00
30	Moinho Santista	1.270,00
200	Idem	1.290,00
1.000	S. P. Alpargatas C-D	350,00
7.780	Dir. da S. P. Alpargatas	58,00
70	B. Mineira pt.	4.540,00
1.454	Idem	4.560,00
195	Idem	4.570,00
1.500	Mannesmann Ord.	2.900,00
840	Idem	3.000,00
500	Idem pref.	2.900,00
600	Idem	2.930,00
50	Idem	2.950,00
1.313	Idem	3.000,00
169	Sid. Nacional	1.030,00
630	S. Mineira de Eletricidade pref.	100,00
50	Vale do Rio Doce Nom.	3.800,00
630	Idem	3.850,00
195	Idem port.	4.900,00
100	Idem	4.950,00
353	Idem	5.000,00
50	Idem	5.010,00
5.100	Willys Ov. Ord.	93,00
1.500	Idem	92,00
	Debêntures	
1	Petrobrás Cr$ 400	366,00
32	Idem de Cr$ 1000	915,00
	Hipotecárias	
25	Bco. E. Guanabara	600,00
4	Bco. do Brasil — (Carteira de Colonização) Cr$ 5000	4.000,00
	de Importação	
Cr$	669.000 Bco. Brasil V. 7-7-62	91,50
Cr$	6.500.000 V. 12-7-62	91,40
Cr$	4.712.000 V. 13-7-62	91,40
Cr$	43.367.000 V. 14-7-62	91,40
Cr$	11.237.000 V. 14-7-62	91,50
Cr$	52.708.000 V. 16-7-62	91,40
Cr$	2.000.000 V. 17-7-62	91,30
	Letras de Câmbio FINCO S. A.	
Cr$	3.500.000 - 234 dias	85,05
Cr$	2.000.000 - 254 dias	83.772
	INVESTIMENTOS UNIDOS DO BRASIL S. A.	
Cr$	15.000.000 - 180 dias	88,00

Café

O mercado de café disponível funcionou ontem em condições sustentadas e com as cotações inalteradas. O tipo 7, vigorou à base anterior de Cr$ 450,00 por 10 quilos não houve vendas sôbre o disponível. Fechou inalterado.

O movimento verificado foi o seguinte: Entradas 2.120 sacas, sendo 100 pela Leopoldina; 475 pela Marítima e 1.545 pela estrada de rodagem. Embarques 17.515 sacas, sendo 14860 para a América do Norte; 1.700 para a América do Sul e 955 para a Europa. Existência 1.104.921. Café despachado para embarques 61.739 sacas.

COTAÇÕES POR 10 QUILOS

	Cr$
Tipo 2	500,00
Tipo 3	490,00
Tipo 4	480,00
Tipo 5	470,00
Tipo 6	460,00
Tipo 7	450,00
Tipo 8	410,00

Pauta — E. de Minas — Café comum, Cr$ 45,00, idem fino, Cr$ 86,50 — E. do Rio — Café comum Cr$ 43,00.

Açúcar

O mercado de açúcar funcionou ontem estável e sem alteração na tabela de preços.
Entradas 32.784 sacos, sendo 4.001 do Estado do Rio e 28.783 de Pernambuco. Saídas 15.000. Existência 71.075 sacos.

COTAÇÕES POR 60 QUILOS

Branco-cristal	Cr$ 1.542,00
Mascavinho	Cr$ 1.495,00

Algodão

O mercado de algodão em rama funcionou ontem firme e com as cotações inalteradas.
Entradas não houve. Saídas 200. Existência 40.423 fardos.

COTAÇÕES POR 10 QUILOS

Entrada,

	Próxima Cr$	Futuro Cr$
Fibra longa		
Seridó tipo 3-4	2.200,00	2.350,00
Fibra média		
Sertões tipo 3-4	2.030,00	2.050,00
Ceará tipo 3-4	2.000,00	2.050,00
Fibra curta		
Matas tipo 3	1.850,00	1.900,00
Paulista tipo 5	1.900,00	1.950,00

BANCO AUXILIAR DA PRODUÇÃO S. A.

ASSEMBLEIA GERAL ORDINÁRIA

1a. CONVOCAÇÃO

São convidados os senhores acionistas para que se reúnam no dia 16 de março próximo, às 12 horas, na sede social, situada na Travessa do Ouvidor, 12, a fim de tomarem conhecimento do relatório da diretoria, balanço geral, demonstração da conta de lucros e perdas, e demais documentos, inerentes ao exercício de 1961 bem como para elegerem os membros do Conselho Fiscal e seus suplentes para o ano em curso, fixando-se-lhes os respectivos honorários. Outrossim, acham-se à disposição dos senhores acionistas, na sede social, os documentos a que alude o artigo 99 e competentes alíneas do Decreto-Lei número 2.627, de 26 de setembro de 1940. Rio de Janeiro, 21 de fevereiro de 1962. Corintho de Arruda Falcão — Diretor-Presidente.

ANTIGUIDADES

COMPRAM-SE pratarias porcelanas cristais jóias e móveis de jacarandá ou cedro. Pagamos o maior da antigüidade - CASA ANGLO-AMERICANA DE ANTIGUIDADES LTDA. Rua Gago Coutinho, 73 - Largo do Machado. Telefone: 25-0618

VENDAS AOS INTERESSADOS

OURO

A MINERAÇÃO MORRO VELHO S. A. comunica que o ouro produzido em suas minas poderá ser adquirido por qualquer interessado, sem necessidade de licença ou autorizações especiais, no Banco de Minas Gerais S. A., na Rua Buenos Aires, 48.

Para os que desejarem adquirir pequenas quantidades, está também fundindo barras pequenas de 50 grs, 100 grs e 200 grs.

Quaisquer esclarecimentos poderão ser obtidos no escritório da MINERAÇÃO MORRO VELHO S. A., na Avenida Rio Branco, 25 — 5.º andar. Fone: 23-0243.

Em sindicância a situação da indústria farmacêutica

Em remédios, no ano de 1960, o povo brasileiro gastou uma importância que se aproximou da cifra de 50 bilhões de cruzeiros. Dêsse montante, cêrca de 40 por cento — equivalentes a 20 bilhões de cruzeiros — foram despendidos em antibióticos.

Esses números dão nítida idéia do volume e da importância da indústria farmacêutica na composição do parque industrial nacional, bem como da significação de sua participação no desenvolvimento econômico do país, participação essa que, ùltimamente, vem sendo objeto de acirradas controvérsias.

LABORATÓRIOS

A indústria farmacêutica instalada no Brasil possui uma nítida predominância de laboratórios vinculados a emprêsas estabelecidas no exterior. A participação de laboratórios nacionais é assinaladamente mais reduzida.

Dessa maneira, a competição é quase uma luta de sobrevivência, para ambas as partes interessadas: a nacional e a alienígena.

De maneira geral, a contribuição dos laboratórios estrangeiros é mais assinalada através das organizações Squibb Fontoura & Wyeth, Rhodia, Cyanamid-Lederle, Bristol, e Pfizer, as quais, aliás, fabricam tôdas antibióticos num determinado sistema de intercâmbio industrial e fabril, o que acaba de permitir certa uniformidade de preços no mercado de consumo.

LEGISLAÇÃO

O problema da fabricação de remédios no país é cercado, até certo ponto por várias situações de ordem legal. A principal delas é a legislação existente sôbre marcas e patentes que reduz a produção de alguns tipos de medicamentos a um limitado número de emprêsas, protegidas em seus direitos. Emprêsas que são, na sua totalidade, participantes de consórcios internacionais e que têm, igualmente, proteção de marcas e processos perante leis internacionais.

No caso dos antibióticos, então, as restrições aos métodos fabris nacionais é mais acentuada, pôsto que todos os produtores internacionais têm fórmulas defendidas na própria legislação brasileira.

CONJUNTURA

Dessa maneira, o panorama brasileiro da indústria farmacêutica oferece tal sorte de aspectos peculiares que já existem inúmeras sindicâncias em tôrno do assunto, inclusive uma Comissão Parlamentar de Inquérito.

Enquanto se desenvolvem as indagações, o mercado fica em uma situação de expectativa que, necessàriamente, não poderá perdurar por muito tempo sem acarretar graves danos à economia nacional.

CABELO BRANCO?

Orf-Léne

está mais caro mas

TINGE MELHOR

LLOYD BRASILEIRO

LLOYD BRASILEIRO — PATRIMÔNIO NACIONAL

Patrimônio Nacional

RUA DO ROSARIO N.º 1

Frete e Praças — Tels.: 31-3329 e 31-2060 — Ramais 26 e 27

Passagens Térreo — Tel. 31-3304

Informações — Tel. 31-3342

LINHA EUROPÉIA

JULIA

Sairá a 25 do corrente para: Vitória — S. Vicente — Santander — Southampton — Havre — Hull — Antuérpia — Roterdam — Bremem e Hamburgo

LINHA DO MEDITERRANEO

LÓIDE NICARAGUA

Sairá a 21 de março para: Vitória — Barra de Ilhéus — Salvador — Cabedelo — Recife — São Vicente — Casablanca — Barcelona — Marselha — Nápoles — Livorno e Gênova

AVISO

Qualquer alteração nas datas de saidas dos navios sera publicada neste local.

LINHA AMERICANA SAIDAS DE SANTOS

LÓIDE SÃO DOMINGOS

Sairá a 25 do corrente para: Angra dos Reis — Rio — Vitória — Barra de Ilhéus — Salvador — Trinidad e Nova Iorque

LÓIDE CANADA

Sairá amanhã para: Rio Grande — Angra dos Reis — Rio — Vitória — Trinidad e Nova Orleans

LINHA AMERICANA SAIDAS DO RIO

LÓIDE HONDURAS

Sairá a 24 do corrente para: Salvador — Cabedelo — Trinidad e Nova Iorque

LÓIDE CANADA

Sairá a 5 de março para: Vitória — Trinidad — La Guaira (Opcional) e Nova Orleans

Retrato americano da economia brasileira

O jornal americano "New York Times" publicou, recentemente, uma separata analisando, do ponto-de-vista novaiorquino, os principais aspectos econômicos e sociais do Hemisfério.

Destaca-se no trabalho a posição de relêvo em que é colocado o Brasil, considerado como a nação de maior importância da América Latina, única a registrar uma taxa de 6% em seu crescimento econômico anual.

DE ECONOMISTAS

A análise que é resultado do cômputo das conclusões de vários economistas estadunidenses, apresenta, ainda, um levantamento retrospectivo das economias latinas, dando ao Brasil a posição de maior relevo, baseada no desenvolvimento de quatro importantes aspectos internos que vão desde intensidade no setor financeiro à integração do mercado interno em têrmos de consumo.

EM DEZ ANOS

O estudo indica como principais características do desenvolvimento econômico do Brasil nos últimos dez anos, os seguintes fatôres: 1 — elevado e estável nível de atividade econômica, dirigida especialmente à infra-estrutura econômica do país; 2 — alto índice de crescimento do campo da energia elétrica e do transporte; 3 — criação e expansão, em tempo recorde, da indústria automobilística, petroquímica, petrolífera e siderúrgica. Destaca-se, também, especialmente em relação às economias de países vizinhos, o crescimento da indústria naval de material elétrico de aparêlhos domésticos e de maquinária pesada.

FATOR NEGATIVO

A análise indica, porém, que apesar de significante o desenvolvimento brasileiro na última década, os problemas da balança de pagamento e a crescente espiral inflacionária, agravados pela ininterrupta desvalorização do café e do cacau, concorreram bastante para reduzir o ritmo de crescimento econômico do país neste período. Além disto, o problema agrário no Brasil concorre para êste retardo.

PERSPECTIVAS

Quanto às perspectivas para os próximos anos, os economistas norte-americanos assinalam que a expansão do mercado interno brasileiro oferece excelentes possibilidades para um rápido desenvolvimento comercial e industrial, uma vez que a população brasileira cresce na média de 2,7% ao ano, devendo atingir a 100 milhões de pessoas em 20 anos. Outros fatores como aumento do poder aquisitivo, realidade cambial e absorção técnica de indústrias estrangeiras, são considerados positivos na conjuntura brasileira.

CLINICA MEDICO-CIRÚRGICA DO

DR. AMÉRICO CAPARICA

Consultório: Rua Visconde do Rio Branco, 31 (Elevador) — Telefone: 42-2056 — Diàriamente das 15 às 18 h. Residência: Rua Gonçalves Crespo, 306 — 2.º andar — Apartamento n.º 201 — Telefone: 28-0263.

CMM: há praça em navios do Sul

A Comissão de Marinha Mercante informou, ontem, que a sua Representação em Pôrto Alegre comunicou que um dos navios programados para o mês de fevereiro sairá daquela cidade dentro de poucos dias com disponibilidade de 2.300 toneladas de carga.

Essa praça disponível indica que não poderá ser atribuída à falta de transportes marítimos a deficiência que porventura vier a ocorrer no Rio de Janeiro de gêneros alimentícios procedentes do Rio Grande do Sul.

IRREGULAR

A Comissão de Marinha Mercante, através a programação de suas linhas, tem verificado que o embarque de gêneros alimentícios nos Estados produtores, não vem sendo feito com regularidade.

Quando são altos os preços dos produtos nos mercados consumidores é sempre grande o número de pedidos de praça, enquanto que, quando há interêsse em estabelecer pretexto para elevação do custo da produção, nem é completamente utilizada a praça oferecida.

OPERAÇÕES DE CÂMBIO EM GERAL NA MATRIZ E EM TÔDAS AS AGÊNCIAS. SAQUES E "TRAVELLERS CHECKS". IMPORTAÇÃO E EXPORTAÇÃO.

BANCO BOAVISTA S. A.

Uma completa organização bancária

Ora, quem não conhece Cosmopolita! É o fogão tradicional da família brasileira. Você o vê na maioria dos lares. E boas razões justificam essa preferência: Cosmopolita é o fogão que oferece mais qualidade, mais garantias, mais assistência técnica. É mesmo um sossêgo viver com Cosmopolita. Converse com alguém que o tenha. Você ouvirá muitos elogios... e uma recomendação para comprá-lo!

...ora, quem não conhece Cosmopolita

Cosmopolita A MAIS COMPLETA LINHA DE FOGÕES DO PAÍS

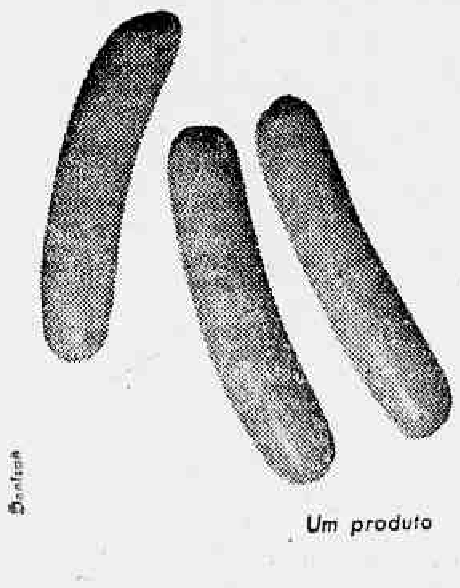

Salsichas frescas

ANGLO

Carnes selecionadas - Preparo esmerado

Maciez incomparável - Sabor que conquista

Um produto S.A. FRIGORÍFICO ANGLO

Pode viajar

Astrologia
Prof. Mirakoff

HOJE, 22-2-1962 — ... novos problemas sentimentais e bons negócios pessoais. Pode viajar e consultar médico ou dentista.

ACONTECERÁ HOJE AO LEITOR

Seguem-se as possibilidades felizes ou não de hoje com horas e números favoráveis para todos os leitores nascidos em qualquer dia, mês e ano dos seguintes períodos:

PARA OS NASCIDOS

ENTRE 22 DE DEZEMBRO E 20 DE JANEIRO (Capricórnio)
Apreensões e negócios lucrativos e dificuldades financeiras. 4, 16 e 18; 14, 16 e 71 (horas e números).

ENTRE 21 DE JANEIRO E 18 DE FEVEREIRO (Aquário)
Dúvida, vacilações, sensaborias e confusão psíquica e perigo se pouplimentos de amizades. 4, 5 e 6; 32, 43 e 35 (horas e números).

ENTRE 19 DE FEVEREIRO E 20 DE MARÇO (Peixes)
Manhã promissora com realizações de pequena monta; a tarde será duvidosa. 10, 11 e 12; 19, 26 e 21 (horas e números).

ENTRE 21 DE MARÇO E 20 DE ABRIL (Áries)
E' preciso não ter indecisões, porque a tibieza poderá ser prejudicial. 13, 15 e 16; 22, 24 e 31 (horas e números).

ENTRE 21 DE ABRIL E 20 DE MAIO (Touro)
Probabilidades de atritos, dores de cabeça e indisposições. 8, 13 e 19; 26, 27 e 28 (horas e números).

ENTRE 21 DE MAIO E 22 DE JUNHO (Gêmeos)
Pequenas possibilidades sociais. Saúde abalada com dificuldades respiratórias. 20, 21 e 23; 33, 43 e 58 (horas e números).

ENTRE 23 DE JUNHO E 22 DE JULHO (Câncer)
Recebimentos, notícias agradáveis, projetos grandiosos. 1, 2 e 5; 10, 20 e 30 (horas e números).

ENTRE 23 DE JULHO E 23 DE AGÔSTO (Leão)
Dia vitorioso, com fatos e proteção de amigos influentes. 10, 23 e 24; 37, 41 e 51 (horas e números).

ENTRE 24 DE AGÔSTO E 22 DE SETEMBRO (Virgem)
Incertezas e hesitações. A noite será melhor. 20, 21 e 22; 123, 237 e 627 (horas e números).

ENTRE 23 DE SETEMBRO E 22 DE OUTUBRO (Libra)
Dia de maus presságios. Negócios periclitantes e encontros desagradáveis. 7, 17 e 23; 24, 70 e 50 (horas e números).

ENTRE 23 DE OUTUBRO E 22 DE NOVEMBRO (Escorpião)
Desastres sentimentais e apreensões. 8, 17 e 18; 41, 53 e 31 (horas e números).

ENTRE 23 DE NOVEMBRO E 21 DE DEZEMBRO (Sagitário)
Notícias alvissareiras em tôrno de uma viagem e contratos de serviços de pequena duração e grandes possibilidades lucrativas. 11, 15 e 17; 18, 25 e 26 (horas e números).

Passatempo
V. Portella

HORIZONTAIS:

1 — Amor-próprio.
4 — Pedaço de madeira.
5 — Aqui.
7 — Virtude teologal.
10 — Atmosfera.
11 — Laçada.
12 — Transitar de um lugar para outro.
13 — Porção de maços.
16 — A acusada.
17 — Íntimo.
18 — Filho de jumento e égua.

VERTICAIS

1 — Botequim.
2 — Resto de edifício desmoronado.
3 — Cabana indígena.
4 — Cessar de andar.
6 — Agregado.
7 — Um dos filhos de Noé.
8 — Obediente.
9 — Época, período.
14 — Dez vêzes dez.
15 — Patrão, senhor.

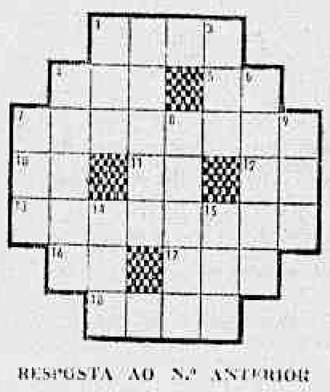

RESPOSTA AO N.º ANTERIOR

HOR.: Mar — Mona — Vaso — Ea — Imortal — Rã — Maná — Ocaso — Elo. VERT.: Mago — Amoral — Ri — Moinão — Abono — Vã — Alà — Laço — Pá.

JK homenageado por embaixador que sai

Sociedade
Jean Pouchard

1 O jovem Aldo Arantes, presidente da UNE, estêve visitando a direção do Lóide Aéreo para fretar um avião, que levará um grupo de estudantes numa maratona por mais de dez Estados, a fim de que os estudantes entrem em contato com agricultores para levantar o problema da reforma agrária. O frete do avião em questão ficará em quase dois milhões de cruzeiros. Gostaria de saber — e o presidente da UNE deve explicar — quem é que está financiando esta circulada estudantil de quase dois milhões. Ou será que o govêrno destinou alguma verba para a UNE tratar do problema da reforma agrária?

2 Ontem, o presidente João Goulart recebeu o ex-rei Leopoldo no Palácio Laranjeiras.

3 Dos mais simpáticos o jantar que o embaixador de Bazan ofereceu em homenagem ao senador Juscelino Kubitschek. Dona Sara, estava ligeiramente enfêrma e seu lugar foi ocupado pela elegante srta. Márcia Kubitschek. Entre os presentes o embaixador e sra. Augusto Frederico Schmidt, sr. e sra. Ivo Pitangui (Marilu estava linda naquele "branquinho" com um cinturão de lame dourado), sr. e sra. Paulo Sampaio, sr. e sra. Jean Manzon, sr. e sra. Charles Barrene, sr. e sra. Celso da Rocha Miranda (Maluh com uma pulseira de diamantes que não conseguia ofuscar o brilho de sua elegância e simpatia), sr. e sra. Alfredo Tomé, embaixador da Espanha, sr. e sra. Austregésilo de Ataíde, sr. e sra. Raul de Vicenzi (ela estava como de hábito o retrato exato da beleza), sra. Nenete de Castro com um broche de brilhantes chamando a atenção em sua cabeça e outros. O senador Kubitschek por mais de três vêzes foi chamado ao telefone, e no final do jantar fêz um discurso ressaltando o trabalho do embaixador de Bazan por ocasião da OPA. O embaixador do Chile vai deixar o nosso país dentro de mais alguns dias e afirmou que "não poderia partir sem prestar uma homenagem ao meu grande amigo JK". Domingo, publicarei reportagem sôbre o acontecimento no suplemento do DIARIO CARIOCA.

4 A bonita sra. Manuel Tavares de Sousa desfilando de lancha na órbita guanabarina num bem talhado biquíni, em companhia de seu marido funcionando em estado de comandante.

5 Amanhã, a recepção que o ex-rei Leopoldo oferecerá ao mundo diplomático e social na Embaixada da Bélgica.

6 O sr. Alfredo Tomé cuidando dos últimos detalhes do lançamento de seu nôvo investimento imobiliário, o Edifício "Sebastião Paes de Almeida".

7 Recebi: "Considerando-o um dos bons cronistas de nosso Estado, com excelente coluna, que leio assiduamente e na qual se reflete o seu espírito de grande amigo e incentivador do desenvolvimento da Guanabara, fiquei surprêso, quando mencionou ter eu recebido uma fabulosa soma, para construir um hotel na Barra da Tijuca. E' fato que os hotéis da Guanabara dão bom lucro, se bem que talvez nem tanto quanto habitualmente se pense, mas o maior proveito é tirado pelo Estado, com os visitantes que aqui se hospedam. Ignorava o projeto do deputado Levi Neves, antes de referido em sua coluna. Se há, porém, atualmente regalias governamentais para o comércio hoteleiro, eu as desconheço. Acabo de pagar todos os emolumentos, sem desconto ou concessão de espécie alguma. Não existe auxílio estadual e muito menos do Departamento de Turismo, apesar de se anunciarem as festas aniversárias da cidade. Permita-me divergir das suas reservas quanto à indústria hoteleira. A Guanabara chega às vésperas das comemorações de seu IV Centenário, sem instalações para os seus visitantes. Em nenhum outro lugar do mundo — e posso testemunhá-lo — existe igual desamparo ao turismo. E' dêle que provém a salvação do orçamento italiano. Enquanto nós continuamos famintos de dólares, abandonando a fonte fácil que decorreria do aproveitamento de nossas belezas naturais, como fascínio para os olhos forasteiros. Jogamos fora uma riqueza enorme. Saiba meu caro jornalista e amigo, que apesar de todos os esforços e sacrifícios, com ajuda ou sem ajuda, entregarei ao Rio em 1965, o Joá Pálace Hotel, que reputo à altura da beleza do Estado da Guanabara. Atenciosamente. Ass. Eduardo Jorge Farah".

8 A srta. Regina Berardo estreará brevemente aliança na mão direita. O noivo é o jovem Mário da Silva Jardim Lima Furtado.

9 A liderança do PTB na Câmara dos Deputados continua sendo disputada pelos senhores Eloi Dutra e Almino Afonso. Eloi é o candidato de Jango, mas existe um grupo de petebistas achando que o govêrno não deve interferir na eleição do seu líder.

10 Foi adiado para junho o casamento da srta. Maristela Kubitschek.

11 Mais alguns dias e teremos estreando aqui no DC êste excelente profissional do humorismo que é Millor Fernandes.

12 O poeta Augusto Frederico Schmidt referindo-se ao nosso "premier": "Como vai o abominável Tancredo das Neves"?

13 A bonita sra. Fernanda Colagrossi aproveitando a temporada de Petrópolis para redecorar sua simpática residência do Leblon. A sra. Colagrossi mora quase ao lado do senador Kubitschek.

14 A direção do Hotel Glória anunciando a presença de Sacha Distel, Aznavour, Dario Moreno e outros sábado próximo no Baile dos Artistas. Acontece que sòmente alguns dêsses artistas estarão em órbita carnavalesca.

15 Segunda de carnaval o baile infanto-juvenil promovido pelo Copa. A garotada brincará dentro da mesma decoração que embalará o Copa no seu célebre gala de sábado gordo.

16 Por hoje é só. Em abril serão iniciados primeiros cursos da Universidade de Brasília, que será em todos os sentidos uma das mais modernas e perfeitas do mundo. (Tchau).

O diretor de "O Marido Belo" ainda no mato sem cachorro

"A derradeira missão"

Cinema
G. & R. Santos Pereira

DE forma consecutiva chegam-nos dois filmes de Gianni Puccini, ex-teórico do movimento neo-realista italiano, escritor de obras sôbre cinema e realizador de comédias do tipo «chanchada» (que a Itália também as faz, com profusão). O mesmo cinema «Art-Palácio Copacabana», após o relativo sucesso de «O Marido Belo» (sobretudo graças à presença no elenco do galã da moda em tôda a Europa, Marcello Mastroianni), está fazendo exibir uma experiência neo-realista dêsse diretor de importância secundária no atual panorama do revitalizado cinema peninsular.

«A Derradeira Missão» tem trama ambientada nos últimos dias da guerra que o nauseabundo Mussolini impôs ao povo italiano; trama de resto confusa, misturando patuscada com tragédia, sátira ao fascismo com cenas de erotismo barato, prostitutas e heroísmo. Um «mélange» exótico de confluências correntistas, estilos, tomadas de posição diante de coisas sérias como a opção entre a liberdade e o fascismo, o cumprimento do dever militar, deserções etc...

Manipulando tantos e tão dispares elementos de infraestrutura cinematográfica, Puccini revela-se, mais uma vez, um cineasta que ainda não se encontrou no labirinto das direções do cinema moderno, a braços com descaminhos estéticos, influências avassaladoras, modismos e outros «ismos» da atualidade cinematográfica. Caso típico de «no mato sem cachorro».

É pena, pois o ex-assistente de Aldo Vergano e Giuseppe de Santis aqui e ali revela sensibilidade e talento, sobretudo na ambientação do «hinterland» italiano, na contensão dramática, na enxuta impostação de conflitos dramático-psicológicos.

Sua fita neo-realista é, pois, menos uma obra com estilo, unidade e direção programática do que um estuário fílmico no qual desaguam influências as mais diversas, sobretudo dos emaiores do neo-realismo de seu país, de Rossellini a Santis, Fellini a Bolognini.

Sente-se nessa ou naquela seqüência o dedo do argumentista marxista Pier Paolo Pasolini, um dos oito autores do roteiro original, sobretudo na sátira contundente ao desmoronamento do exército fascista de Mussolini-Bradoglio, às fugas e deserções de soldados e oficiais, tão logo se anunciou o armistício com as fôrças aliadas de libertação.

O elenco de «A Derradeira Missão» (Il Carro Armato dell'8 Settembre) é via de regra bom, sobressaindo as figuras de Gabrielle Ferzetti, Dorian Gray, Jean-Marc Bory, Elsa Martinelli, Marisa Merlini.

Concluindo: «A Derradeira Missão» não é um sucesso nem um insucesso de Gianni Puccini, um realizador de segundo plano no cinema italiano de hoje. Trata-se, a bem julgar, de um filme sofrível, com coisas boas (poucas) e más, ou apenas regulares (a maioria). Vê-lo e não vê-lo dá na mesma: ninguém perde nem ganha nada.

Ainda "Pele de Verão"

GOSTARÍAMOS de completar nossas impressões de ontem (crítica do filme «Pele de Verão») com o seguinte:

O erotismo em «Pele de Verão», antes de ser uma experiência de conflito amoroso, a partir de uma situação humana normal, é um bizarro tratado de exotismo carnal, um gratuito conselhamento de anomalia sexual, pérfido e subintelectualizado. O sr. Leopoldo Torre Nilsson se compraz com o nu, cercando-o de modismos de enquadração, formalismo e leviana imitação das escolas nórdico-gaulesas.

O tropicalismo cabôclo das relações amorosas sãs e febris certamente o irrita e o repugna; prega o amor «à sueca»; é o sr. Torre Nilsson, fora de qualquer dúvida, um revendedor por atacado das engenhosas elocubrações cerebrino-intelecto-bergmanianas na terra do tango.

Mônica vence "twist" na Serra Escolhido júri Monte Líbano

Jovem Society
Barão de Siqueira Júnior

DOMINGO, ao entardecer, realizou-se no Jirau-Quitandinha, um concurso de "twist", "cha-cha-chá" e "merengue", com a participação da brotolândia que veraneia na elegante cidade fluminense. Do júri fizeram parte as senhoras Sulei Cunha, Francisca Boavista, uma representante de Alice Modas e outras personalidades. A bonita Mônica Costa venceu no "twist" (ganhando um par de sapatos de Alice Modas); a elegante Dejniano Machado, filha do produtor Carlos Machado, ganhou no "cha-cha-chá"; e, por último, a charmanet Vera Domingues, filha do locutor Héron Domingues, no "merengue". As decisões foram aplaudidas, e domingo tem mais...

DEFRONTE ao Copa, na manhão de sol de ontem, as beldades irmãs Mônica e Silvinha Costa, Maria Cecília Costa Velho, Marinha de Paiva, Marilena Veras, a paulista Sandra Colaferri, Sandra Nogueira e Anamaria Tettamanzy, tôdas em vistosos maiôs, em grandes papos, mexericos e algumas aguardando seus "loves".

EM primeira mão vou dar para vocês o júri que julgará as fantasias do baile de têrça-feira no Monte Líbano, sob o patrocínio do Departamento de Turismo da Guanabara. Ei-los: presidente, Nobig Murad; embaixador do Líbano, Nazin Lahoud; diretor de Turismo, Vítor Bouças; o famoso juiz de "Miss" Mundo em Londres, Oscar Santa Maria; a jornalista Luci Bloch (revista "Jóia"); Davila ("O Cruzeiro"); a modista Elza Houache e o coronel Ardovino Barbosa. Haverá desfile de fantasias masculinas, femininas, blocos e as inscrições vão até domingo de carnaval. Os prêmios serão: duas viagens ao Chile para o Mundial de Futebol e um riquíssimo colar de pérolas, pequenas, de 25 voltas, no valor de 150 mil cruzeiros, êstes são os principais. Haverá outros prêmios para grupos e foliões. Promete o grandioso baile do Monte Líbano em 62.

A GENTIL Reginha Berardo e o simpático Mário da Silva Jardim estrearão alianças na mão direita em fins de abril próximo.

A ELEGANTE Gildinha Esberard Leite causando sucesso no pré-jurídico da Católica, pela beleza, cultura e elegância. Será sem dúvida uma das calouras mais bonitas de 62, do Curso de Bacharelado.

A BAIANA Iola Lisboa telefonou, há dias, para a elegante Patrícia Assunção, contando inúmeras novidades na pista de Salvador, entre algumas diz: "Tenho acontecido em prévias carnavalescas, já preparei minha fantasia para o reinado de Momo e estou com um "flirt" no Farol da Barra...".

DEPOIS de amanhã, seguirão para a Bahia as cariocas Vânia Barcelos e as irmãs Ledinha e Ana Luísa Color de Melo, que deverão passar o tríduo carnavalesco na Boa-Terra.

Na piscina do Caiçaras, as elegantes Sônia Maria Moreira e as irmãs Stael e Iara de Andrade

Posse do presidente do Ginástico

Nos Clubes
Nelson Jorge

O CONSELHO Deliberativo do Clube Ginástico Português estará reunido festivamente logo mais, às 21 horas, para dar posse aos srs. Nicanor da Costa Marques e José Silva nos cargos de presidente e vice-presidente, respectivamente, daquela tradicional sociedade. Não poderíamos deixar de comparecer à posse dêstes dois elementos de escol dos clubes sociais da cidade, que esta noite serão alvos dos cumprimentos das expressivas figuras da sociedade e desporto brasileiro.

Casamento de elegante

A IGREJA de S. Sebastião, na Tijuca, estará iluminada esta noite (20 horas) para o enlace matrimonial de uma das mais belas e elegantes jovens da sociedade carioca. A srta. Carmem Marina, filha do sr. e sra. Max Herman, estará subindo o altar para casar-se com o jovem sr. Aluísio Sande, filho do sr. e sra. Georgino Sande Peres. Desejamos aos simpáticos nubentes felicidade perene. Compareceremos.

Postal de Cambuquira

RECEBEMOS do simpático presidente (recém-eleito) do Ginástico, sr. Nicanor da Costa Marques, um amável cartão-postal da cidade onde se encontra em férias, a aprazível Cambuquira. O presidente Nicanor retornará hoje à Guanabara, a fim de ser empossado na presidência do Ginástico ainda esta noite. "Merci".

Tijuca terá última

A ASSOCIAÇÃO Atlética Tijuca vai promover, sexta-feira, sua última batalha carnavalesca. Vários grupos fantasiados estão se organizando para a "avant-première" do carnaval tijucano. Para a batalha em pauta foi contratada a orquestra de Murilo Lopes.

Carnaval do Tabajara

RECEBI carta do meu amigo Hélio Carneiro contando o que será o carnaval do Tabajara. O clube mineiro foi decorado pelo cenógrafo Pedro Paulo de Oliveira e o tema escolhido foi "O Samba". Foi convidado especialmente para a festa o compositor Ari Barroso. No baile em questão haverá um concurso de fantasias com valiosos prêmios para as vencedoras e, ainda, três prêmios para as melhores fantasias infantis.

Rápidas

HOJE, o colunista Jorge Guilherme estará estreando nova idade. Ao amigo Jorge os parabéns de NJ. • Determinados "filhinhos de papais-ricos" estão organizando uma imensa quadrilha de ladrões de automóveis nas zonas Norte e Sul da cidade. Não existem meios de conter a onda de assaltos praticados pelos delinqüentes que fazem ponto no Lido, Praça Saenz Pena e Cine Imperator. O coronel Ardovino promete punir severamente os gatunos. Em frente à porta do Montanha, durante uma festa, seis carros, todos "Wolkswagen", foram surrupiados. Na porta do Grajaú Country foi roubado o carro VW n. 11-24-95, ano 61, côr pérola. Na Avenida Atlântica, esquina de Xavier da Silveira, foi roubado o carro de propriedade do sr. Átila Carvalhes Pinheiro (VW), verde azulado, chapa MG .... 1-43-61-82 modêlo 61. • Por hoje é só. Existe até um refrão dos desajustados que diz: "Compre hoje o "Wokswagen" que roubaremos amanhã".

Registro

Aniversários

FAZEM ANOS HOJE:
SENHORES:

Belfort de Oliveira — Transcorre amanhã o aniversário natalício do nosso prezado companheiro Booz Belfort de Oliveira. Muito estimado por todos que o conhecem, Belfort receberá hoje as mais expressivas demonstrações de afeto e de amizade.

— Segismundo Caldas Barreto; Gelton Furtado de Oliveira Braga; Luís de Assis; José Leite; dr. Jurandir Pires Ferreira; João da Silva Maia Machado; M. da Silva Praça; dr. Augusto Balhões; Renato Augusto Brandão; João Pinto de Mendonça; Abílio de Carvalho.

SENHORAS:

Augusta Nunes Maciel — Transcorre hoje o aniversário natalício da sra. Augusta Nunes Maciel, espôsa do sr. Delzo Vieira Maciel, diretor do Departamento de Condomínios da Organização Lowndes.

Nascimentos

Augusto — Filho do casal Oclton Mendes Ramos Pinto-Zaíde Ramos Pinto.

Casamentos

Realiza-se sábado, às 15 horas, na Igreja Metodista do Catete, Praça José de Alencar, o casamento da senhorinha Irene, filha do Sr. Ilas Raeder e da sra. Lígia Gouveia Raeder e o sr. Válter Câmara, filho do sr. Wilson Palm da Câmara e da sra. Lila Meirelles Palm. Os noivos receberão cumprimentos na Igreja.

— Com a senhorinha Loaita Ribeiro, filha do sr. e senhora Cláudio Machado Ribeiro, casa-se dia 24 o cirurgião dentista Marcos Arruda Prado, filho do sr. e senhora Sebastião Prado. A cerimônia religiosa será efetuada às 10 horas, na matriz da Imaculada Conceição, na Praia de Botafogo, onde os noivos receberão cumprimentos.

Lady Fuleira & Outras

Madrugada
Mister Eco

JÁ estão assentados, em caráter definitivo, os planos para o próximo "show" do Fred's, que terá por título "Lady Fuleira", uma réplica botocuda de "My Fair Lady". Caberá ao cronista Antônio Maria a feitura do "script" e o nome de Mário Meira Guimarães também está em cogitações para co-participar da autoria, embora a sua aquiescência seja problemática "Lady Fuleira" deverá ser encenada vinte dias após o carnaval.

•

"LADY Fuleira", entre outras coisas, marcará a volta da vedeta Dilma Cunha ao palco, totalmente recuperada da estúpida e selvagem agressão que sofreu — o bandido continua impune — e cujo restabelecimento foi possível graças ao cirurgião-plástico dr. José Marques e à compacta demonstração de solidariedade humana de tôda a classe artística. O retôrno de Dilma Cunha valerá, assim, como verdadeira consagração da espécie humana no que ela tem de dignificante, cabendo ao insulso cantor Francisco José, justamente eleito "O Mais Grosso de 61" e o único artista que recusou ajuda a uma colega em desdita, enfiar o côco no vaso e pedir, por piedade, que acionem a descarga. Gracinda Freire é outra artista que tem presença garantida em "Lady Fuleira".

•

DO CÍRCULO de Subtenentes e Sargentos da Vila Militar, Mister Eco recebeu e agradece o convite para o coquetel comemorativo da posse de sua nova diretoria, a realizar-se na próxima segunda-feira.

•

AS BUATES e os bares noturnos, em quase sua totalidade, não funcionarão durante os dias de carnaval. Uns entrarão em reforma, outros aproveitarão para uma vasculhada em regra em suas instalações, a maioria, porém, desistiu de abrir as portas premida pelos escorchantes encargos a que ficaria sujeita. O govêrno do Estado exige vinte por cento de todos os ingressos, inclusive dos convites distribuídos gratuitamente. As duas sociedades arrecadadoras de direitos autorais estabeleceram uma taxa de cêrca de quarenta mil cruzeiros por noite. E assim vai o carnaval, festa do povo.

•

O DRINK fechará sexta-feira da próxima semana para obras de remodelação e ampliação, devendo reabrir entre abril e maio. O projeto de reforma é de autoria de Geraldo Casé, também engenheiro-arquiteto, o que pouca gente sabe. E a propósito do Drink, registre-se que canta bem a "colored" Sandra Flagg, uma descoberta de Luís Bandeira, que se vem revelando um Ziegfeld canoro das noites cariocas. Com essa pupila, o Bandeira não precisa de ficar escondido atrás da coluna puxando palmas.

•

SEGUNDA-FEIRA próxima, vai haver uma reunião carnavalesca de crocodilos no Au Bon Gourmet, animada pelo conjunto de Monsueto, suas pastoras, seus passistas e seu ziriguidum. O Baile dos Crocodilos terá transcurso das treze às dezoito horas e contará com a presença das môças do teatro musicado, com a vedeta Marivalda e a bailarina Heloísa da Rosa comandando o elenco de "Copa-Town".

•

E OS "meninos" que estão reclamando não haver desfile de fantasias masculinas no baile do Municipal poderão ir para o Quitandinha, que lá vai ter. A direção do hotel serrano julgou melhor permitir que a fauna rebole na passarela, ao invés de o fazerem no meio do salão. É uma opinião respeitável.

JOCKEY CLUB BRASILEIRO
CARNAVAL DE 1962

BAILE INFANTIL

Segunda-feira, dia 5 de março, das 15 às 19 horas. De acôrdo com a portaria do Exmo. Sr. Juiz de Menores, só será permitida a entrada de crianças de 5 até 14 anos.

NÃO HAVERÁ CONVITES

"SOUPER" DANÇANTE

Têrça-feira, dia 6 de março, das 22 às 4 da manhã. A reserva de mesas poderá ser feita na Gerência, diariamente das 10 às 17 horas. Serão cancelados os pedidos não confirmados até sábado, 4 de março, às 17 horas.

Os senhores sócios só se poderão fazer acompanhar de convidados, mediante a aquisição de "tickets" para as mesas que tiverem reservado.

A DIRETORIA

GRANDE HOTEL ESTORIL

LIDERANDO OS HOTEIS DO E. E. SANTO
VITÓRIA — E. E. SANTO
O maior, o mais luxuoso e o mais moderno Hotel do Estado
End. tel. — ESTORIL — Tel. 2-217

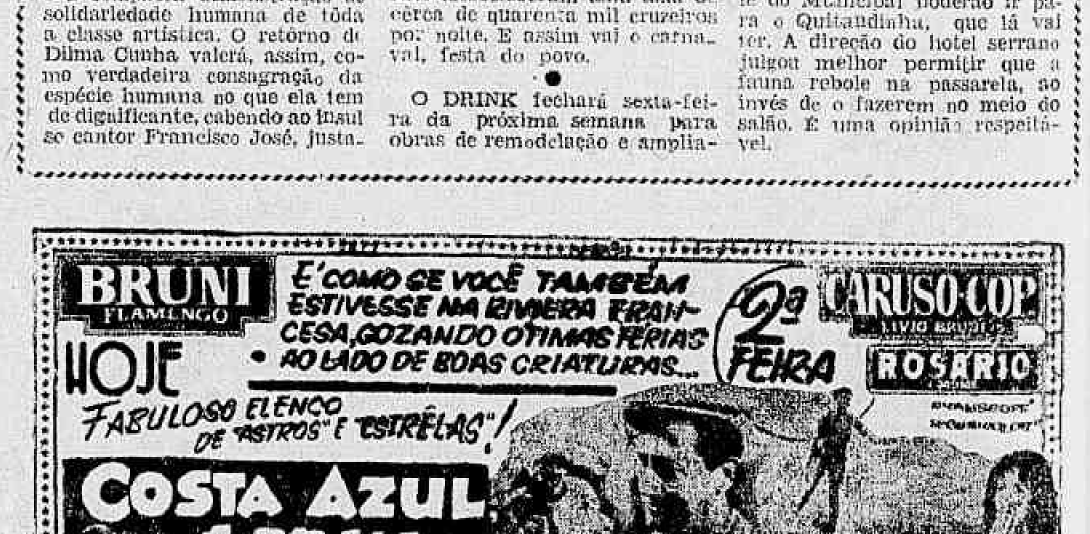

CARTAZ

TEATROS

RECREIO (22-8164) — "Só vou de mulher". Revista. Joana D'Arc e Evelázio.
•
RIVAL (25-2721) — "Quero essa mulher mesmo". Revista.
•
DA PRAÇA (37-3003) — "As artimanhas do Scapino". De Molière. Ao ar livre.
•
SANTA ROSA (42-8641) — "A Amada" (Opo Apaspipolapodopo). Comédia de Guilherme Figueiredo.
•
GINÁSTICO (42-4521) — "Castelo na Suécia". Comédia de Françoise Sagan. Pelo elenco da Companhia Tônia-Celi-Autran.
•
CARLOS GOMES (22-7581) — "O negócio é da no pé". Revista. Com Grande Otelo e Vera Regina.
•
MAISON DE FRANCE (52-8678) — "Festival da Comédia". Pelo elenco do Teatro dos Sete.
•
NACIONAL DE COMÉDIA (52-8678) — "O dono da Casa". Com Jaime Costa.
•
DE BOLSO (27-3122) — "A idade de Antônio". Com Dercy Gonçalves.
•
TIJUCA (28-1039) — "Sem mundo lá fora". De Mário Brasini. Com Lurdes Mayer.
•
JARDEL (27-8712) — "Caindo de todo". Revista. Com Íris Bruzzi.
•
COPACABANA (57-1818) — "Você pode ser um assassino". Comédia de Afonso Paso. Com Suzana Freire.
•
FRED'S (37-8389) — Boate. "Copa-Town". Espetáculo da madrugada. Produção de Carlos Machado.
•
NIGHT AND DAY (43-7118) — Boate — "Obrigado, Rio".

CINEMAS
LANÇAMENTOS

SÃO LUÍS — "Peregrino da Esperança". (Censura livre) com Robert Mitchum e Deborah Kerr.
•
BRUNI (Copacabana) e AZUL (Niterói) — "O Mundo Fabuloso do Circo". (Censura livre).
•
CAPITÓLIO — (Fechado para reforma)
•
GUANABARA — "Viagem ao Fundo do Mar". (Proibido até 18 anos).
•
IMPÉRIO, MIRAMAR e CARIOCA — "Mais Uma Vez Adeus". (Proibido até 18 anos) com Ingrid Bergman.
•
VITÓRIA — "O Corvo Amarelo" (Censura livre) com Clark Gable.
•
ART-PALÁCIO (Copacabana) — "A Derradeira Missão". (Proibido até 14 anos) com Doryan Gray.
•
METRO PASSEIO, METRO COPACABANA, METRO TIJUCA, PALÁCIO, REX, SÃO PEDRO, RAMOS, MELO (Penha), BRASÍLIA, COLISEU e ESPERANTO — "Assassinato em Copacabana". (Proibido até 18 anos). Com John Herbert, Maria Pétar e Milton Morais.
•
FLORIANO — "Teus Olhos Castanhos". (Censura livre).
•
REX, IPANEMA, TIJUCA, LEOPOLDINA e BOTAFOGO — "Vaidade Que Mata". (Proibido até 18 anos) com Glenn Ford e Grant Williams.
•
FLAZA, ASTÓRIA, OLINDA e MASCOTE — "La Violetera" (Censura livre) com Sara Montiel.
•
BRITANIA, CARUSO, REGENCIA, BRASILIA e GUARACI — "O Mundo de Suzie Wong". (Proibido até 18 anos) com William Holden.
•
MELO (Bonsucesso) — "Barnabé tu és Meu" e "O Grande Impostor".
•
ESKYE (Tijuca) — "Paga ou Morre". (Proibido até 18 anos).
•
ALVORADA — "O Grande Golpe".
•
ROSÁRIO — "Assassinato em Copacabana". (Proibido até 18 anos) com Maria Pétar e John Herbert.
•
ORIENTE e PRESIDENTE — "Paga ou Morre". (Proibido até 18 anos).
•
ÓPERA — "Romeu e Julieta nas Trevas". (Proibido até 10 anos) com Ivan Mistrik e Dana Smutna.
•
(A Praia dos Amantes) com Alberto Sordi e Rita Gam.
•
SANTA CECÍLIA — "Idade da Tentação". (Proibido até 18 anos).
•
RAMOS — "Idade da Tentação". (Proibido até 18 anos).
•
NACIONAL — "Idade da Tentação". (Proibido até 18 anos).
•
BOTAFOGO — "Vamos com Calma" e "O Último Delator".
•
MARACANÃ — "Risos e Mais Risos" e "Sangue e Areia".
•
ODEON e PRESIDENTE — "Esse Rio Que eu Amo". (Censura livre) com Jardel Filho e Tônia Carrero.
•
FLORIDA e KELLY — "Amores de Uma Princesa". (Censura livre) com Marisa Belli.
•
RIAN — "O Último pôr do Sol". (Proibido até 14 anos) com Rock Hudson e Kirk Douglas.
•
ART PALÁCIO (Tijuca), PATHÉ e AZTECA — "Não me Esqueças". com Sabina Bortmann.
•
SANTA HELENA — "Idade da Tentação". (Proibido até 18 anos).
•
LEBLON — "Festival" (Um filme por dia).
•
COLISEU, VAZ LOBO, CAXIAS, IRAJÁ e GLÓRIA — "O Gavião". (Proibido até 14 anos) com Pedro Infante.
•
PALÁCIO, ROXY, MADRID e SANTA ALICE — "Casa-te Comigo". (Censura livre) com Pat Boone.
•
PARAÍSO — "Assassinato em Copacabana". (Proibido até 18 anos) com Maria Pétar e John Herbert.
•
BISS — "Paga ou Morre". (Proibido até 18 anos).
•
POLITEAMA — "Guerra ao Samba" e "Os Mil Olhos do Doutor Mabuse".
•
PIRAJÁ — "As Viagens de Gulliver" e "O Cofre do Pirata".
•
MELLO (Bonsucesso) — "Barnabé tu és Meu" e "O Grande Impostor".
•
PRESIDENTE — "Esse Rio que eu Amo" (Censura livre).
•
IMPERATOR — "Paga ou Morre". (Proibido até 18 anos).
•
MONTE CASTELO — "Casa-te Comigo". (Censura livre).
•
TIJUCA — "Colégio de Brotos" e "Vaidade Que Mata".
•
RIVIERA — "Feira de Mulheres". (Proibido até 18 anos).

DC no Estado do Rio

SOCIAIS — CONTINENTINO PÔRTO

Elegante de Niterói é forte e não cai

O presidente João Batista da Costa Sobrinho, em ato que fêz publicar no órgão oficial do Estado, reclassificou o funcionalismo da Secretaria da Câmara Municipal de Niterói. O ato presidencial foi acolhido no seio do funcionalismo da Câmara, como não poderia deixar de ser, com grande satisfação. Acontece, que tão logo foi dada publicidade a medida do presidente do Legislativo Municipal, surgiu uma onda de combate ao referido ato da parte de quem não tem autoridade moral para fazer críticas as medidas que favorecem em cheio os funcionários. Os atuais vereadores a Câmara Municipal de Niterói, que como tôda imprensa noticiou, ainda recentemente, aumentou nos seus subsídios em causa própria para Cr$ 60 mil. Posso adiantar ainda que nenhum vereador deixou de receber na Tesouraria da Câmara os subsídios aumentados conforme provam os cheques que lá estão arquivados.

•

Amanhã, registrarei os nomes dos edis que se arvoraram agora em "moralistas" da causa pública, dos mais ferrenhos adversários do aumento dos servidores da Câmara e os mais ardorosos defensores de sua própria causa no aumento de seus próprios subsídios.

•

A União das Entidades de Samba, recentemente criada em Niterói, está convidando os integrantes do nosso "society" para assistirem aos ensaios das Escolas e Academias de Samba a fim de prestigiarem o nosso samba tirado pelos passistas e pastorinhas fluminenses, que não ficam devendo nada aos nossos vizinhos. O convite está sendo divulgado, a pedido do presidente da nova entidade, sr. Antonino Marques.

•

Na noite de ontem, a família Wilson de Oliveira, reuniu um grupo de amigos para comemorarem o aniversário da caçula Maria Cristina. O papai Wilson e a mamãe, Laurita, se apresentavam, completamente, "encorujados" pela vivacidade da Cristina.

•

Num animado bate-papo, na Avenida Amaral Peixoto, o sr. Marcos Waimer e o comandante Tomas Lima. O assunto era bancário.

•

Também batendo papo, na Rua da Conceição o sr. Arnaldo Castellani e Sérgio Nascimento.

•

Ontem, uma senhora da nossa sociedade perguntava no balcão do Banco do Estado do Rio, porque as lindas senhoritas não usavam mais o uniforme. O funcionário respondeu que as "moças" achavam as salas muito apertadas. Também concordo.

•

Compareceram ontem no Programa "Anfitrião 62" de Jaci Campos, na Televisão Tupi, os lindos brôtos que participaram do concurso "Rainha dos Clubes de Volta Redonda". Eliana Dolinski, Edna Resende, Cleuza Paiva, Margarida Aparecida Lôbo, Calmair Alves, Maura Camargo, Teresinha Lôbo e Themis Regina. Também estavam presentes o jornalista Ubirajara Ramos, os srs: José Dionísio, José Marques, Antenor Wrerneck e o sr. Luís Barros. Depois do programa os brôtos foram há uma circulada em Copacabana.

•

Numa "fúria elétrica" têrça-feira, em Teresópolis, numa conversa demorada com o cel. Feio o sr. Macário Picanço. Não sei informar se o assunto era a sua saída da Secretaria de Administração ou a indicação do sr. Paulo Fernandes (Prato Feito) para candidato do PSD ao govêrno do Estado.

•

Embarcará hoje, para a Argentina, o sr. Paulo Kale, o ministro Paulo Kale foi nomeado assessor dos assuntos econômicos junto à embaixada Brasileira na Argentina.

•

Estive ontem, no "Scotch Bar", em companhia do cronista político Antônio Cordeiro. A nota de destaque da noitada foi o "show" do cantor Orlando Vieira, cantando o ritmo do samba. Depois de uma temporada pelo Sul do país, Orlando Victor pretende fazer uma circulada pela Argentina e países da América do Sul.

•

A elegante Edna Pacífico Homem comentava num grupo de amigos que é igual a "Torre de Eiffel" "é forte mas não cai". Não sei informar o que a elegante Edna, queria dizer...

•

Palestrando ontem, no bar da Assembléia Legislativa, o deputado Daso Coimbra e o sr. Paulo Salgado. O assunto era resolver o problema do Abrigo dos "Velhinhos do Lar Samaritano".

Urgência para mensagem da Diretrizes e Bases

NITERÓI — O deputado Adolfo de Oliveira, na sessão de ontem, da Assembléia Legislativa, requereu urgência para a mensagem governamental que estabelece diretrizes e bases no ensino estadual.

A mensagem do governador Celso Peçanha, se encontra na Casa há uma semana, estando presentemente aguardando a designação de um relator da comissão de educação.

ASSEMBLÉIA LEGISLATIVA

Deputados reclamam a encampação da CBEE

NITERÓI — O deputado Palmir Silva (PTB), na sessão de ontem, da Assembléia Legislativa, solicitou dos seus pares o apoio para a proposição de autoria do udenista Adolfo Oliveira, que promove encampação da Companhia Brasileira de Energia Elétrica, emprêsa concessionária dos serviços energéticos fluminenses.

Citou o representante trabalhista, o exemplo do governador Leonel Brizola no Rio Grande do Sul, onde em menos de dois anos, estatizou os serviços públicos explorados por emprêsas estrangeiras.

O deputado Morais Dias (PTN), declarou que o único meio capaz de acabar com os abusos da CBEE, seria a sua encampação, pois diàriamente se verifica a falta de energia, sem a menor consideração pelo consumidor, que ficas às vêzes presos em elevadores, e até mesmo os hospitais, onde as salas operatórias ficam às escuras.

Também o representante do PL, deputado Nicanor Campanário, solicitou do líder da maioria, sr. Hamilton Xavier, que apoiasse a proposta do sr. Palmir Silva, para que o projeto de encampação da CBEE, seja apreciado em regime de urgência, e concluiu dizendo, que até o secretário de Energia do Estado, deputado Mário de Abreu, já se pronunciou favorável à medida encampatória.

"PINGA-FOGO"

Na hora destinada às pequenas comunicações, fizeram uso da palavra os deputados:

— Luís Guimarães (UDN), anunciando a volta das atividades no Instituto de Polícia Técnica, que havia sido fechado por falta de recursos. Declarou o representante udenista, a estranheza, de o numerário necessário para o funcionamento do IPT ter sido entregue ao diretor do órgão da Secretaria de Segurança, pelo delegado de Jogos, Costumes e Diversões.

ORDEM-DO-DIA

Os projetos constantes na pauta dos trabalhos da sessão de ontem, deixaram de ser apreciados, pela inexistência de "quorum".

M. Azevedo e S. Braga estão com P. Fernandes

NITERÓI — Os deputados federais Moacir Gomes de Azevedo e Saturnino Braga se entrevistaram, em dias passados com o comandante Amaral Peixoto, ocasião em que reafirmaram ao chefe do pessedismo fluminense a acenação do nome do senador Paulo Fernandes como o candidato da agremiação ao govêrno do Estado.

Os parlamentares fluminenses também confirmaram o perfeito entrosamento com o partido, bem como a disposição de lutar pela vitória da candidatura pessedista ao Ingá.

Reforma judiciária será aprovada

NITERÓI — O consultor jurídico da Assembléia Legislativa, bacharel Benigno Fernandes, representando o deputado Carvalho Janoti, presidente do Legislativo estadual, se entrevistou na têrça-feira, com os desembargadores Bach de Farias e Navega Creton acertando os detalhes para aprovação da mensagem que se encontra na Assembléia e promove a reforma judiciária.

Na ocasião, ficou acertado que o substitutivo de autoria dos desembargadores, que não extingue com as comargas e divide o Estado em 17 regiões judiciárias e regula a carreira inicial como a de substituto, será aprovado no Legislativo.

Agricultura sem titular: Teotônio saiu

NITERÓI — Seguindo exemplo de outros colegas membros do "staff" governamental, o deputado pessedista Teotônio Ferreira de Araújo, titular da Secretaria de Agricultura, se exonerou da pasta no dia de ontem, para reassumir sua cadeira na Assembléia Legislativa hoje.

Até agora, ainda não foi anunciado o nome do substituto do parlamentar fluminense, na pasta de Agricultura.

Discordando da escolha de PF, Feio sairá do PSD

NITERÓI — Grande eram os rumôres no dia de ontem, do desligamento do coronel Barcelos Feio da atual direção do PSD fluminense, que juntamente com os srs. Macário Picanço e Vasconcelos Tôrres, formaria no movimento de discordância do nome do senador Paulo Fernandes, como candidato do partido ao govêrno do Estado.

As notícias, davam o desligamento do cel. Feio do PSD, como fato consumado, uma vêz que enviara no dia de ontem, uma carta ao sr. Amaral Peixoto, fazendo suas despedidas de 17 anos de pessedismo, além de fazer a entrega das chaves da sede do Partido, e anunciando que formaria no bloco dissidente.

O sr. Arinos de Matos, coordenador da candidatura do deputado Vasconcelos Tôrres, pelo Partido que preside o PRT, informou ao DIARIO CARIOCA, que só está aguardando a autorização do próprio, para dar entrada no Tribunal Eleitoral do pedido de registro do sr. Vasconcelos Tôrres, como candidato da agremiação à chefia do executivo estadual.

Também circulava nas rodas políticas, a notícia, que teria se verificado no sítio do sr. Arinos de Matos, no dia de ontem, uma reunião, onde participaram os srs. Barcelos e Macário Picanço entre outros.

Celso: preocupação do govêrno está no ensino

NOVA FRIBURGO — O governador Celso Peçanha declarou ontem que uma das maiores preocupações de sua administração tem sido a educação do povo. Na sua gestão criou numerosas Escolas Normais, sendo que algumas delas já se encontram em pleno funcionamento, de acôrdo com as exigências legais.

ESCOLAS

Entre as Escolas Normais citadas pelo chefe do govêrno fluminense estão a Imaculada Conceição, em Cachoeiras de Macacú; Saldanha da Gama, em Campos; Pio XII, em Duas Barras; Escola Normal anexa ao Ginásio de Itaguaí; Hilka Peçanha, em Itaocara; Escola Normal anexa ao Ginásio de Mangaratiba; Escola Normal no Instituto Filgueiras, em Nilópolis; Escola Normal anexa ao Ginásio Maria Teresa, em Niterói; Afrânio Peixoto, em Nova Iguaçu; Silveira Leite, em Mesquita; Escola Paratiense, em Parati; Barros Borges e Santa Maria, em Meriti; Silveira Filho, em Sapucaia; Teodorico da Fonseca, em Valença e Escola Normal anexa ao Colégio Nilo Peçanha, em Barra do Piraí.

INSTITUTOS

No que concerne a Institutos de Educação, que tiveram sempre sua criação dificultada pelos problemas que acarretam, tanto pela organização técnica quanto sob o ponto-de-vista orçamentário, declarou o governador que não teve dúvida de dotar o Estado de mais quatro estabelecimentos do gênero, nos moldes dos já existentes nos municípios de Petrópolis, São Gonçalo, Nova Iguaçu e São João de Meriti. Três Escolas Industriais, de vez que o Curso de Formação não era equiparado ao Ginásio (primeiro ciclo). A transformação acarretou natural afluência de candidatos, tendo sido desde logo preenchidas as matrículas na diversas séries. Foram as seguintes as escolas transformadas em Ginásios: Escola Industrial Nilo Peçanha, Escola Industrial Aurelino Leal e Escola Industrial Henrique Lage, agora denominada Escola Técnica Henrique Lage.

GINASIOS

Acrescentou o governador que novos Ginásios foram criados em Niterói, o Embaixador Alcebíades Peçanha, que funcionara no Grupo Escolar Joaquim Távora e o Professor Armando Gonçalves, que funcionará na Escola Técnica Henrique Lage. Quanto a professôras diplomadas por Escolas Normais de outros Estados, baixou o governador decreto que regula os exames de adaptação. Outros sim, autorizou a transferência de alunos das Escolas Normais particulares para as oficiais, exceto para os Institutos de Educação de Niterói e Campos.

SALARIOS

Com o propósito de proporcionar vida condigna aos educadores "determinei que o salário-aula passasse de 200 para 600 cruzeiros. Os que percebiam 15 mil cruzeiros por 45 aulas semanais, passaram a perceber 29 mil. Os regentes, que percebiam 16 mil, para 34 mil e 800 e os catedráticos, que percebiam 17 mil, passaram para 36 mil". Acrescentou que promoveu no exercício de 61, a equiparação de professôres do Curso Intensivo de Formação de Regentes do Ensino Primário aos professôres contratados para o ensino médio. A equiparação vinha sendo pleiteada há nove anos.

Candidato a vice visita Nilópolis

NITERÓI — O deputado Adolfo Oliveira, em sua campanha de candidato à vice-governadoria do Estado, compareceu na noite de ontem, ao município de Nilópolis, onde manteve contato com os udenistas locais, tendo na oportunidade travado entendimento com o candidato a prefeito do município sr. João Morais Cardoso, e percorreu vários bairros juntamente com o médico Jorge Davi estendendo sua estada na cidade até a madrugada de hoje.

Assembléia aplaude a criação do CP ao câncer

NITERÓI — O deputado Bernardo Bemfeito (PSD), na sessão de ontem, da Assembléia Legislativa, apresentou moção de congratulações com o médico Vital Rolim Cabral pela criação do Centro de Prevenção ao Câncer do Vale do Paraíba.

A proposição do representante pessedista recebeu o apoio de todos os deputados presentes, e está assim redigida.

"Os deputados que esta subscrevem congratulam-se com o abnegado e operoso médico dr. Vital Rolim Cabral pela feliz iniciativa da criação do Centro de Prevenção ao Câncer do Vale do Paraíba.

Congregando um punhado de idealistas, com a ajuda financeira e material espontâneamente oferecida pelas figuras de projeção na Região Sul de nosso Estado, o referido Centro de Prevenção ao Câncer, instalado em Barra Mansa, há de prestar, realmente, serviços inestimáveis ao combate do terrível mal. O espírito de humanidade e alta solidariedade do diretor-científico, dr. Cabral, deve merecer o louvor, o incentivo e o apoio do govêrno e do povo fluminenses.

as.) Bernardo Bemfeito".

Henné-Lène do Américo

tinge e alisa

à venda nas perfumarias, drogarias e farmácias

Química Industrial e Eletrotécnica
INSTITUTO REZENDE - RAMMEL
CURSOS DIURNOS E NOTURNOS
Rua Paissandu, 298 — Tel. 25-1313
Cursos de: a) QUIMICA INDUSTRIAL, EM 4 ANOS,
b) ELETROTÉCNICA, EM 4 ANOS.
c) ELETRÔNICA, em 4 anos
Admissão, SEM NECESSIDADE DO CURSO CIENTÍFICO ou CLÁSSICO, bastando ter o Curso Ginasial, Comercial, Básico, Industrial, Agrícola ou equivalentes.
Informe das vantagens que êstes cursos proporcionam
ESTÃO ABERTAS AS INSCRIÇÕES PARA OS EXAMES VESTIBULARES
Informações na Secretaria, das 9 às 22 horas — Tel.: 25-1313

SÃO LOURENÇO
HOTEL AVENIDA
INFORMAÇÕES
TEL.: 46-7354 — RIO

HOJE

METRO PASSEIO — METRO COPACABANA — METRO TIJUCA — RICAMAR — PAX — PALÁCIO HIGIENÓPOLIS — ROYAL — JUSSARA — IMPERATOR — SÃO PEDRO — RAMOS — MELLO — BRASÍLIA — COLISEU — ESPERANTO

Teatros & Boites
Programa para sua Noite

Hoje às 20h 20m e 22h 20m
no TEATRINHO JARDEL
IRIS BRUZZI
em
Caindo de Touché
UMA REVISTA BEM COPA!
Com um elenco "Top" Staged By Walter Pinto
Ingressos à venda com 3 dias de antecedência — Tel.: 27-8712

TEATRO NACIONAL DE COMÉDIA
(Serviço Nacional de Teatro do M.E.C.)
AVENIDA RIO BRANCO, 179 — Tel.: 22-0367
Reapresenta o sucesso
"BÔCA DE OURO"
de NELSON RODRIGUES
Dir.: JOSÉ RENATO — Cens.: ANISIO MEDEIROS
5 VEZES PREMIADA! Melhores: autor — ator — diretor — cenógrafo e cespetáculo itinerante de 61
Com: BEATRIZ VEIGA — FERREIRA MAYA — HUGO CARVANA — IVAN CANDIDO — JOSÉ DAMASCENO — LICIA MAGNA — MAGALHÃES GRAÇA — MARIA ESMERALDA — MILTON MORAES — OSWALDO LOUZADA — SHULAMITH YAARI — YOLANDA CARDOSO
Hoje, às 21 horas
Bilhetes à venda — Reservas: 22-0367

GOMES LEAL apresenta
A REVISTA CARNAVALESCA DE 1962
ÚLTIMOS DIAS! "QUERO ESSA MULHER ASSIM MESMO" POLT. CR$ 100,
de Meira Guimarães e G. Leal
MARIVALDA e CARLOS MELO — J. Mafra, Dorothy Marlow, Mercedes Batista e seu ghalleto — Atrações: LILICO — DUPLA DE OURO
TEATRO RIVAL (Cinelândia) — Tel.: 22-2721
HOJE, ÀS 16, ÀS 20 E 22 HORAS

PLAZA HI-FI SOCIETY
AVENIDA PRADO JUNIOR, 258
Reservas de mesas c/antecedência pelo telefone: 57-1870
Direção geral de MAURICIO LINHARES
HOJE, A PARTIR DAS 23 HORAS — SENSACIONAL
GRITO DE CARNAVAL
EM HOMENAGEM A S. M. REI MOMO
DOMINGO: CLUBE DOS ATUANTES
SEM «COUVERT» - SEM CONSUMAÇÃO
Aberto a partir das 15 até as 5 horas da manhã

O CANGACEIRO
HOJE E TÔDAS AS NOITES
HELENA DE LIMA
DAS 6 DA TARDE AS 3 DA MANHÃ
R. FERNANDO MENDES, 25 — COPACABANA

little club bar
Apresentando a melhor música para ouvir e dançar
CONJUNTO DE ZE MARIA
O CANTOR MAIS QUERIDO DA NOITE
LIVIO ROMANO
Serviço de Restaurante
Rua Duvivier, 37-E
Telefone: 57-6384

BOITE CREPÚSCULO
APRESENTA TÔDAS AS NOITES O CANTOR INTERNACIONAL
NINO SCARPELI
Ar Condicionado Perfeito
CONZINHA INTERNACIONAL
Direção de MICHEL
RUA TONELEIROS, 236 — Esquina Siqueira Campos

LENY ANDRADE
E
JOHNNY ALF
Hoje e tôdas as noites
BOTTLES-BAR
e mais o famoso Quinteto de Jazz
RUA DUVIVIER, 37-J — TEL.: 57-1065

VÁ BUSCAR NA SUA Casa NENO
O confôrto que V. tanto quer!

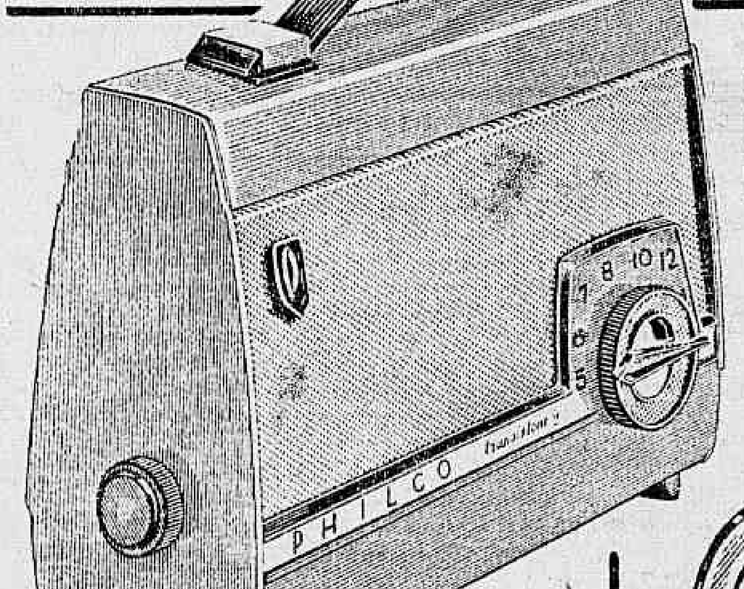

PHILCO - TRANSISTONE II
Sete transistores — Quatro pilhas comuns de lanterna
O aparelho portátil mais perfeito fabricado no Brasil.

PHILCO
de fama mundial pela qualidade

PHILCO - PREDICTA
O televisor mais avançado da atualidade.
Tubo multi-direcional
Antena telescópica embutida.
Apresentação ultra moderna.

Casa NENO
SERVE BEM AO GRANDE E AO PEQUENO
R. VDE. DO RIO BRANCO ESQ. DE AV. AMARAL PEIXOTO
FRENTE AS BARCAS
NITERÓI

Oferta de 150 milhões pelo craque Emerson

Lucky Prínce venceu fácil a melhor prova

O cavalo LUCKY PRINCE voltou a triunfar ontem à tarde no Hipódromo da Ilha na carreira de maior atração de um programa de oito páreos.

Aproveitando um desgarro dos competidores que corriam a sua frente na entrada da reta, passou limpo junto à cêrca e disparou para o espelho para ganhar por vários corpos.

RESULTADOS

Eis os resultados dos oito páreos disputados em pista de areia leve.

1º páreo — 1.200 metros — Pista — A. P. — Prêmios: Cr$ 120.000,00. (ESTADO DE PERNAMBUCO)

	ks
1º Patuska, J. Souza	48
2º San Diego, S. Cruz	58
3º Zenda, A. G. Silva	58
4º Exato, R. A. Pinto	58
5º Exaltado, J. Costa	55
6º Mila, J. Oliveira	52
7º Lymeius, C. F. Pinhão	50
8º Ingrid Bela, L. Lins	52
9º Jonformal, J. M. Santos	51
10º Ivirô, L. Vanderlei	58

Não correu: Laurito.

Diferenças: vários corpos e 1 corpo — Tempo 77'8/10 — Vencedor (8) 47,00 — Dupla (13) 57,00 — Placês: (8) 15,00 — (1) 14,00 e (9) 17,00 — Movimento do páreo: Cr$ 592.960,00.

2º páreo — 1.600 metros — Pista — A. P. — Prêmios: Cr$ 120.000,00. (ESTADO DE MINAS GERAIS)

	ks
1º Bronzeado, J. Marinho	58
2º Tarso, D. P. Silva	56
3º Gay Love, S. Cruz	56
4º Ramazon, J. Corrêa	56
5º Bob's, J. Negrello	58
6º Triguilho, E. Furquim	58
7º Lictor, W. Andrade	58
8º Pibe, D. Neto	56
9º Marajan, J. Silva	58

Diferenças: 1 1/2 corpo e 2 corpos — Tempo: 104'8/10 — Vencedor (1) 14,00 — Dupla (11) 33,00 — Placês: (1) 14,00 — Movimento do páreo: Cr$ 973.700,00.

3 páreo — 1.800 metros — Pista — A. P. — Prêmios: Cr$ 100.000,00. (ESTADO DE SANTA CATARINA)

1º Draft, J. Corrêa	58
2º Joningrid, R. A. Pinto	56
3º Hidor, J. Marinho	58
4 Cardo, A. Barroso	56
5º Dourak, A. Azevedo	56
6º M. Bleu, J. M. Santos	53
7º Clarito, B. Alves	58

Não correu: Lelong.

Diferenças: vários corpos e vários corpos — Tempo 120'4/10 — Vencedor (3) 24,00 — Dupla (23) 74,00 — Placês: (3) 15,00 e (5) 23,00 — Movimento do páreo: Cr$ 972.250,00.

4º páre — 1.200 metros — Pista — A. P. — Prêmios: Cr$ 120.000,00. (ESTADO DO PARANA')

1º Esteio, A. Azevedo	56
2º Belo Antônio, . Neto	56
3º Grão Califa, D. P. Silva	58
4º Don Metralha, J. Corrêa	58
5º Porungo, F. Pereira Fº	50
6º Moquetim, J. Tinoco	58
7 Phoebus, S. Cruz	56
8º Exprinter, J. Cruz	50

Não correu: Cruzeta.

Diferenças: focinho e 1 corpo — Tempo: 77'3/10 — Vencedor (7) 134,00 — Dupla (14) 70,00 — Placês: (7) 59,00 e (1) 33,00 — Movimento do páreo: Cr$ 1.290.260,00.

5º páreo — 1.600 metros — Pista — A. P. — Prêmios: — (HANDICAP) — Taça ao proprietário do animal vencedor). (ESTADO DA GUANABARA)

	ks
1º Lucky Prince, J. Negrello	55
2º Expresso, J. Marchant	54
3º Xenxem, F. Pereira Fº	50
4º Kabum, J. Tinoco	50
5º Xerez, F. Esteves	48
6º Ruy Blas, A. Barroso	53

Não correram: Embalado, Tio Paulo e Xerem.

Diferenças: 3 corpos e 2 corpos — Tempo: 103' — Vencedor (1) 16,00 — Dupla (13) 25,00 — Placês: (1) 11,00 e (2) 15,00 — Movimento do páreo: Cr$ 1.365.500,00.

6º páreo — 1.400 metros — Pista — A. P. — Prêmios" Cr$ 140.000,00. (ESTADO DO RIO DE JANEIRO)

	ks
1º Estol, H. Cunha	55
2º Huksy, J. Silva	53
3º Flaminguete, F. Esteves	49
4º Namorado, J. Tinoco	57
5º Agaiari, A. G. Silva	57
6º Lord Gin, A. Nahid	54
7º Guerrilha, E. Paula	51
8º Sidarta, J. A. Silva	55
9º Baalbeck, A. Reis (*)	57

Não correu: Evoli (*) não largou.

Diferenças: vários corpos e 1 1/2 corpo — Tempo 90' — Vencedor (1) 27,00 — Dupla (13) 48,00 — Placês: (1) 21,00 — (6) 17,00 e (5) 17,00 — Movimento do páreo: Cr$ 2.186.940,00.

7º páreo — 2.000 metros — Pista — A. P. — Prêmios: Cr$ 100.000,00. (ESTADO DE SAO PAULO)

	ks
1º Old Nick, E. Faria	58
2º Deboche, J. Marchant	58
3º Kubelik, A. Cardoso	52
4º Don Flavito, J. Corrêa	54
5º Cantineiro, M. Nicievisk	50
6º Xelro, A. Barroso	48

Não correram: Olibrius e Xiba.

Diferenças: 3/4 de corpo e vários corpos — Tempo 133' — Vencedor (5) 37,00 — Dupla (13) 25,00 — Placês: (5) 20,00 e (1) 19,00 — Movimento do páreo: Cr$ 1.928.770,00.

8º páreo — 1.400 metros — Pista — A. P. — Prêmios: Cr$ 100.000,00. (ESTADO DO RIO GRANDE DO SUL)

	ks
1º Dianela, J. Marchant	56
2º Hervão, J. Tinoco	56
3º Otávia, F. Pereira Fº	52
4º Pedrinho, A. Barroso	52
5º Luzeiro, O. Rodrigues	52
6º Obediente, W. Andrade	58
7º Domani, A. G. Silva	52
8º Miss Elegante, D. Neto	54
9º Fan, J. Lopes	56
10º Raniere, D. Moreno	58
11º Vingo, J. M. Santos	53

Não correram: Quarral, Mustafá e Diferencial.

Diferenças: 1 1/2 corpo e 3 corpos — Tempo 89'9/10 — Vencedor (1) 28,00 — Dupla (12) 30,00 — Placês: (1) 13,00 — (4) 14,00 e (12) 23,00 — Movimento do páreo: Cr$ 3.396.010,00.

Movimento geral de apostas: — .. Cr$ 12.721.030,00.

"MONTE" TEM CHANCE — Montehostil tem chance positiva na reunião de hoje, na Prova Especial programada para 1.500 metros. Arildo Azevedo que aparece no flagrante acima, parece estar sorrindo pelo êxito antecipado

Turfe em marcha

1 Os "forfaits" oficialmente conhecidos para a reunião noturna de hoje na Gávea são os seguintes: Iôncia no 2.º páreo, Labatout no 5.º Deboche no 6.º e Kerean, Cardo e Hidor no sétimo e último páreo da reunião.

2 Como era esperado, vingou a dobradinha 11, Bronzeado — Tarso no 2.º páreo de ontem na Ilha do Governador. Os dois mandaram sempre na carreira, ostentando um favoritismo credenciado pelas últimas apresentações.

3 Draft adiou mais uma vez o êxito de Joningrid, mesmo este confirmando sua condição de parelheiro de uma fidelidade a tôda prova. Os demais pouco ou nada fizeram.

4 Porungo com as honras de favorito, disparou na vanguarda, mas parou de "estalo" na reta de chegadas, sendo fàcilmente envolvido por Esteio, Belo Antonio, Grão Califa e Don Metralha. O "Photochart" decidiu a vitória de Esteio por escassa margem, na condução segura de Arildo Azevedo.

5 No handicap Desafio, a vitória sorriu ao castanho Lucky Prince, atualmente em grande forma e contando com precisa condução de J. Negrello, que esperou junto aos paus uma passagem providencial que veio quando Xenxem desgarrou. Daí até o disco de chegada só fêz galopar. Expresso numa boa atuação formou a dupla.

6 No 6.º páreo ganhou Estol de ponta a ponta, mas o defensor do Stud Vera é muito irregular como todos os defensores do citado Stud e só por isso não merece a confiança dos apostadores, mesmo sendo favorito algumas vêzes. Mas, o que elas gostam são de pules altas.

7 A "bomba" do dia foi a oferta feita por uma coudelaria estrangeira para a aquisição de Emerson, o potro ainda invicto em cinco apresentações. Foram oferecidos nada menos de 150 milhões de cruzeiros, condicionados com a participação do craque no G. P. "São Paulo" e G. P "25 de Maio" ainda defendendo as cores do Stud Seabra. Trata-se da maior oferta feita a um parelheiro nacional e não será surprêsa se for aceita após a prova de San Isidro na Argentina.

8 49 potrinhos de dois anos deverão estrear nas próximas reuniões de Cidade Jardim, aparecendo descendentes dos garanhões de maior evidência no cenário turfístico brasileiro

9 Não foi formado anteontem o programa de São Vicente para esta semana. Os treinadores radicados no Hipódromo vicentino recusaram-se a fazer inscrições, declarando-se pràticamente em greve, por não ter a Diretoria atendido às reivindicações da classe, feitas por intermédio do Sindicato dos Profissionais. Os treinadores pretendem que o Jóquei Clube local os ampare, principalmente no fornecimento de rações que tem sido feitas por particulares. João Godoi, presidente do Sindicato está em contato com a diretoria de São Vicente, procurando encontrar solução para o problema.

10 Hoje deverão chegar à Vila Hípica da Gávea, procedentes do Paraná, cêrca de 15 animais, acompanhados do treinador Gabriel Pinto.

ALÍCIO LOPES INDÚSTRIA E COMÉRCIO S. A.

Acham-se à disposição dos senhores acionistas na sede social, na Rua Acre n.º 56 — 1.º andar, nesta cidade, todos os documentos a que se refere o art. 99, do Decreto-lei n.º 2.627, de 26 de setembro de 1940.

Rio de Janeiro, 8 de fevereiro de 1962

ALÍCIO LOPES — Presidente

Montehostil está pintando numa carreira equilibrada

Sábado na Gávea

1.º Páreo — às 14,15 horas — 1.200 metros — Cr$ 140.000,00 — (VARIANTE)

	ks
1—1 Dark Dick, J. Carlindo	57
2 Mato Grosso, H. Cunha	57
2—3 Gepeto, A. Barroso	57
4 Cêzê, I. Souza	57
3—5 Jaboroca, A. Marçal	57
6 Nesplei, P. Lima	57
4—7 Andori, J. Marinho	57
8 Querelleur, D. P. Silva	57

2.º Páreo — às 14,45 horas — 1.400 metros — Cr$ 170.000,00

	ks
1—1 Brutus, M. Silva	56
2—2 Babão, A. Santos	56
3—3 Bluejeans, D. Silva	56
4 Cumboim, A. Barroso	56
4—5 César, O. Machado	56
6 Guetary, J. Portilho	56

3.º Páreo — às 15,15 horas — 1.300 metros — Cr$ 170.000,00

	ks
1—1 Hemipo, J. G. Silva	56
2 Scoubidou, Não correrá	56
2—3 Actium, A. Santos	56
4 Vea Victis, B. Alves	56
3—5 Bólido, A. G. Silva	56
6 Onix, D. P. Silva	56
4—7 Adereço, L. Acuna	56
8 Bulos, A. Azevedo	56

4.º Páreo — às 15,50 horas — 1.500 metros — Cr$ 170.000,00

	ks
1—1 Rover, O. Machado	52
2 Fair Landlord, A. Azevedo	52
2—3 Brumado, M. Silva	52
4 Roseclair, A. Barroso	50
3—5 Harmonieuse, J. Portilho	54
6 Balão, A. G. Silva	52
4—7 Bramane, A. Santos	52
8 Anavion, P. Lima	52

5.º Páreo — às 16,25 horas — 1.300 metros — Cr$ 170.000,00

	ks
1—1 Vasari, A. Barroso	56
2 Forest Hills, I. Souza	56
2—3 Zé Aranha, J. Tinoco	56
4 Bon Garçon, A. Azevedo	56
3—5 Berbere, M. Silva	56
6 Montejade, I. Amaral	56
4—7 Rayon, J. Marchant	56
8 Sabotage, J. Portilho	56
9 Scorpius, F. Maia	56

6.º Páreo — às 17,00 horas — 1.000 metros — Cr$ 140.000,00 — (BETTING) — (VARIANTE)

	ks
1—1 Sororoca, O. Machado	57
2 Kurlane, V. Veloso	57
2—3 Zizica, A. M. Caminha	57
4 Opua, F. Maia	57
5 Jaciguá, A. Azevedo	57
3—6 Monjopina, M. Silva	57
7 Aristocracia, A. Barroso	57
8 Sagitária, B. Alves	57
4—9 Flora Aranha, J. Tinoco	57
10 Pinkie, J. Barros	57
11 Yayá, F. Esteves	57

7.º Páreo — às 17,35 horas — 1.500 metros — Cr$ 120.000,00 — (BETTING)

	ks
1—1 Tarma, J. G. Silva	56
2 Challenge, A. Barroso	52
3 Tio Godoy, J. Tinoco	54
2—4 Excelsior, F. Maia	56
" Palospavos, A. M. Caminha	52
5 Hell, I. Souza	54
3—6 Zolulo, A. Azevedo	56
" Zil, V. Veloso	52
7 Zoado, A. Santos	56
4—8 Ptolomeu, O. Machado	60
9 Luar do Sertão, J. Marchant	54
10 Praça Onze, A. Reis	58
" Klang, Não correrá	52

8.º Páreo — às 18,10 horas — 1.000 metros — Cr$ 120.000,00 — (BETTING) — (VARIANTE)

	ks
1—1 Acelerador, J. Carlindo	58
2 Tenace, E. Faria	56
3 Lampeão, J. Julião	58
2—4 Vietnan, M. Silva	58
5 Trapézio, J. Vieira	56
6 Big Fool, J. G. Silva	56
3—7 Lingote, J. Marinho	56
8 Pecado, A. Hodecker	56
9 Xaka Mayaca, J. Baffica	54
4-10 Melodioso, J. Souza	54
11 Kadar, J. Portilho	56
12 Muscari, D. Moreno	58

A prova especial de hoje no Hipódromo da Gávea, pode ser considerada uma revanche da carreira disputada na semana passada, levando-se em conta a inclusão de Montehostil e Estrilo que estiveram ausente naquela oportunidade, e os dois devem decidir com Talon, Galileu e Tender a vitória final. Essa prova sempre desperta interêsse pelo flagrante equilíbrio entre os competidores, ora melhor para Galileu, ora mais à feição de Talon. Talon foi poupado no apronto de têrça-feira, limitando-se a um galope mais para apurar a forma, que é ótima, como demonstrou na última ao derrotar num final sensacional decidido no "Photochart", o tordilho Maracaibo.

O equilíbrio é decorrente do confronto entre os parelheiros mais visados da Prova Especial, pois Talon antes de vencer, foi a pista amparado por dois segundos lugares consecutivos. Na primeira deu vantagem de dois quilos a Galileu, na segunda levou três e na última recebeu cinco quilos. De Montehostil deu um quando foi derrotado e hoje dá três pela descarga do aprendiz Arildo Azevedo. Em corrida normal o filho de Amphis pode repetir sem surprêsa, mesmo enfrentando animais de sua categoria.

MONTEHOSTIL

Montehostil é muito bem levado pelo eficiente Rubens Carrapito, que sabe tirar o máximo proveito do defensor do Stud Juta. Na última, no início do mês, após duas vitórias consecutivas, o filho de Monterreal caiu ante um Tuyuty correndo uma barbaridade, mas soube lutar com unhas e dentes, cedendo apenas por cabeça de diferença. Após uma breve parada, retorna em excelentes condições e pronto para disputar palmo a palmo o triunfo na reta de chegadas. Terá novamente a condução de Arildo Azevedo que o tem pilotado nas quatro últimas exibições.

GALILEU PÊSO A PÊSO

Galileu como dissemos acima, deu cinco quilos de vantagem a Talon e hoje vão pêso a pêso, podendo o potro desforrar-se com juros. O pupilo de Racine Barbosa parece não gostar do govêrno de Boaventura Alves, pois produz o dôbro com Paulo Labre ou Laércio Santos. Logo mais será a vez de Manoel Silva, uma boa pedida, principalmente depois do apronto de têrça-feira, quando o alazão mostrou muita saúde e disposição, percorrendo 800 metros em 58", sem correr para tempo.

TENDER E ESTRILO

Tender salvou a reputação da parelha quinta-feira, estando presente à carreira desde o pique de partida, renunciando nos metros derradeiros, ante a maior desenvoltura de Talon e Maracaibo. O fracasso do companheiro Arlechino foi total. No govêrno de Marchant, o grandalhão passou 800 metros em 53", firme, e está cotado como o melhor azar do páreo.

Estrilo passou 700 metros em 47", e retorna credenciado pela magnífica vitória obtida sôbre Bom de Bico e Cirenaico na Ilha do Governador. Não deve ser inteiramente abandonado, pois tem possibilidades iguais aos dos outros inscritos.

DC-aponta

Páreos	Duplas
1.º — MARINHA — BEGONE — KARAJA	11
2.º — MISS NORITA — KATUSKA — MISS TAYLOR	12
3.º — MONTEHOSTIL — TALON — TENDER	12
4.º — PROCURADOR — MUSTAFA — GILI DE MADRID	12
5.º — NILOPOLIS — SAXOFONE — GROGOJO	12
6.º — AGIO — DESTROYER — DOSSIER	12
7.º — KEREAN — LELONG — TORIE	13

Ágio confirmando vai repetir

Foi realmente impressionante a última exibição do cavalo AGIO no Hipódromo da Gávea. Ganhou com rara facilidade sempre de ponta a ponta com seu jóquei fazendo posição, de turma quase idêntica a que voltará a enfrentar esta noite. Vai pouco mais pesado, mas levando-se em conta aquela última demonstração, bastará repetir o que correu, para voltar a vencer com autoridade o sexto páreo de hoje. Daí nosso destaque para o pilotado de J. Baffica, que pode ser mesmo apontado como uma das melhores indicações desta noite no Hipódromo da Gávea.

Nossos informes para hoje na Gávea

1.º PÁREO — 1.200 METROS — CR$ 120.000,00 — ÀS 20,30 HORAS — RECORDE: 73"1/5, L'AMIRAL E ZUZUCA

Animais — Jóqueis — Pêso	Treinadores	Possibilidades	Performances	Tempo
1—1 Begône, J. Sousa 50	W. Costa	Ficou mais uma vez como fôrça	2º de Judiciária — Xaropada	1.000 65'4/5 NU
2 Marinha, I. Oliveira 54	R. Morgado	Não valeu a última. Olho nela !	5º " Miss Tamar — Begône	1.300 84'3/5 NP
2—3 Karajá, A. Azevedo 54	W. Aliano	Largando junto pode até ganhar	Uº " Valparaiso — Drible	1.200 76'2/5 IL
4 Xaropada, D. Netto 56	Z. Guedes	Chegou mais perto. Bom azar	3º " Judiciária — Begône	1.000 65'4/5 NU
3—5 Ouroboa, C. Morgado .. 56	G. Feijó	Muito irregular. Só adivinhando	5º " Bob's — San Diego	1.400 91'4/5 IP
6 M. Louca, J. Quintanilha 56	N. Figueiredo	Reaparece portadora de esperanças	5º " Mariental — Pin Up	1.200 76'4/5 IE
4—7 Rosene, J. Vieira 50	T. Garcia	Regula com a turma. Azar	6º " Meruoca — Ouroboa	1.400 90'3/5 IL
8 Xalera, C. Carvalho 54	A. Araujo	Melhor agora. No placê	4º " Judiciária — Begône	1.000 65'4/5 NU

Nossa indicação — MARINHA — Adversária — BEGONE — Bom azar — KARAJA'

2.º PÁREO — 1.500 METROS — CR$ 100.000,00 — ÀS 21,00 HORAS — RECORDE: 91"4/5, TIRAFOGO

Animais — Jóqueis — Pêso	Treinadores	Possibilidades	Performances	Tempo
1—1 Katushka, F. Estêves 60	A. P. Silva	Seguiu na conta. Pode ganhar outra	1º de Vespertina — Miss Taylor	1.300 84'3/5 NP
2—2 Miss Norita, J. Marchant 52	W. Aliano	Subiu de turma com chance de nôvo	1º " Cigarrista — Krono	1.300 83'3/5 NL
3—3 Deasy, A. Olivares 58	A. Morales	A distância ajuda. Melhor azar	4º " Katushka — Vespertina	1.300 84'3/5 NP
4 Nova Bossa, F. Maia .. 54	J. C. Lima	Turma mais forte agora. Placê	1º " Joaneira — Miss Norita	1.500 99'4/5 NL
4—5 Miss Taylor, A. Hodecker 56	M. M. Jesus	Vai atropelar. Muito perigosa	4º " Kanagava — Canoa	1.400 91' AL
6 Jôneia, N. Correrá 54	C. Souza	Não corre	Não será apresentada	

Nossa indicação — MISS NORITA — Adversária — KATUSKA — Bom azar — MISS TAYLOR

3.º PÁREO — 1.500 METROS — CR$ 170.000,00 — ÀS 21,30 HORAS — RECORDE: 91"4/5, TIRAFOGO

Animais — Jóqueis — Pêso	Treinadores	Possibilidades	Performances	Tempo
1—1 Talon, J. G. Silva 58	M. Gil	Pode repetir. Seguiu na conta	1º de Maracaibo — Tender	1.600 102'4/5 NU
2—2 Montehostil, A. Azevedo 56	R. Carrapito	Mais leve. Inimigo certo	2º " Tuyuty — Ptolomeu	1.400 87'4/5 AL
3—3 Tender, J. Marchant ... 58	P. Morgado	Adiantou após a última. Perigoso	3º " Talon — Maracaibo	1.600 102'4/5 NU
4 Galileu, M. Silva 58	R. Barbosa	Corre todo dia. Vem de fracasso	4º " Talon — Maracaibo	1.600 102'4/5 NU
4—5 Estrilo, A. Santos 56	E. Coutinho	Turma aborrecida. Só como surprêsa	1º " Bom de Bico — Cirenaico	1.400 89'2/5 IE
6 Kilarney, O. Machado .. 56	S. L. Prazeres	Pode aparecer no placê	3º " Galileu — Talon	1.900 123' NL

Nossa indicação — MONTEHOSTIL — Adversário — TALON — Bom azar — TENDER

4.º PÁREO — 1.500 METROS — CR$ 100.000,00 — ÀS 22,05 HORAS — RECORDE: 91"4/5, TIRAFOGO

Animais — Jóqueis — Pêso	Treinadores	Possibilidades	Performances	Tempo
1—1 Procurador, C. Morgado 60	C. Morgado	Perdeu páreo sem nome. Fôrça	2º de Uramuru — Ranchipur	1.300 84' NL
2 Safari, A. Azevedo 54	B. Ribeiro	Subiu de turma. Só como azar	1º " Kerean — Torié	1.200 77'3/5 NU
2—3 Mustafá, D. Netto 54	D. Cassas	Ganhou fácil na Ilha. Chance	1º " My Own — Kerean	1.600 105'1/5 IM
4 Cocal, F. G. Silva 56	E. Caminha	Todo manco. Podem riscar	8º " Rebate — Obediente	1.600 101'1/5 IL
3—5 Gili de Madrid, Ad. Bolino 54	M. M. Jesus	Já mostrou o que sabe. Olho	1º " Joningrid — M. Bleu	1.200 78'1/5 IP
6 Dirigivel, O. Machado . 56	A. J. Souza	Melhor na pesada	6º " Juju — Katushka	1.900 125'3/5 NL
4—7 Devoto, F. Maia 52	B. Carvalho	Vai atropelar. Azar viável	3º " Juju — Katushka	1.900 125'3/5 NL
8 Crecy, A. G. Silva 56	S. L. Prazeres	Nunca mais foi o mesmo. Nada	6º " Ranchipur — Pedrinho	1.000 64' NU

Nossa indicação — PROCURADOR — Adversário — MUSTAFA' — Bom azar — GILI DE MADRID

5.º PÁREO — 1.200 METROS — CR$ 120.000,00 — ÀS 22,35 H — RECORDE: 73"3/5, L'AMIRAL E ZUZUCA — (BETTING)

Animais — Jóqueis — Pêso	Treinadores	Possibilidades	Performances	Tempo
1—1 Grogojó, J. Marinho 56	M. Mendes	Reaparece bonitão. Chance	10º de Acelerador — Maçarico	1.600 104'1/5 IL
2 Nilópolis, F. Maia 50	J. C. Lima	Não valeu a última. Tinindo	5º " Big Fool — Esquimó	1.200 76'2/5 NL
2—3 Saxofone, C. Morgado .. 54	C. Morgado	Figurou na última. E agora?	2º " Lampeão — Esquimó	1.300 85'3/5 NP
4 Xir, E. Faria 50	C. Gomez	Nada apresentou até agora	7º " Triguilho — Nilópolis	1.300 84'1/5 AL
3—5 Benzedor, A. Hodecker . 54	W. Ferreira	Bem preparado. Chance certa	3º " Tenace — Lampeão	1.200 77' AL
6 Labatout, J. Tinoco 54	A. J. Souza	Correndo pouco. Só no placê	4º " Lampeão — Saxofone	1.300 85'3/5 NL
4—7 Oculto, V. Veloso 56	J. Attianesi	Não gostamos	7º " Grão Califa — Fagueiro	1.200 76'1/5 NL
8 Prometheu, J. Barros .. 56	O. C. Dias	Tura mais forte. Difícil	8º " Kadar — H. Al. Rachid	1.000 64'1/5 NP
9 Precious, L. Lins 56	C. Souza	Ganhou uma e chega !	6º " Lampeão — Saxofone	1.300 85'3/5 NP

Nossa indicação — NILOPOLIS — Adversário — SAXOFONE — Bom azar — GROGOJO'

6.º PÁREO — 1.600 METROS — CR$ 100.000,00 — ÀS 23,10 HORAS — RECORDE: 97"2/5, FARINELLI — (BETTING)

Animais — Jóqueis — Pêso	Treinadores	Possibilidades	Performances	Tempo
1—1 Agio, J. Baffica 56	P. Morgado	Venceu de galope. Deve repetir	1º de Destroyer — K. Rao	1.500 96'4/5 NP
2 Dossier, A. Azevedo ... 52	R. Carrapito	Inimigo certo. Anda bem	11º " Lajão — Intrometido	1.600 101'1/5 NL
2—3 Destroyer, A. Santos .. 56	R. Morgado	Vai bem na pesada. Chance positiva	2º " Agio — K. Rao	1.500 96'4/5 NP
4 Kaiser, J. Vieira 52	A. Araujo	Este é de surprêsa	Uº " Agio — Destroyer	1.500 96'4/5 NP
3—5 Pernot, A. Marçal 60	C. Ferreira	Melhor na pesada. Bom azar	4º " Tuyuty — Montehostil	1.400 87'4/5 AL
6 Deboche, N. Correrá ... 54	E. Coutinho	Não corre	Não será apresentado	
4—7 My Fair Lady, O. Mach. 48	F. Schneider	Com êste pêso pode aparecer	4º " Agio — Destroyer	1.500 96'4/5 NP
8 Halfiler, F. Maia 50	B. Carvalho	Carreira mais dura. Só como azarão	6º " Gorgorano — Tio Rainha	1.300 83'4/5 NP

Nossa indicação — AGIO — Adversário — DESTROYER — Bom azar — DOSSIER

7.º PÁREO — 1.500 METROS — CR$ 100.000,00 — ÀS 23,45 HORAS — RECORDE: 91"4/5, TIRAFOGO — (BETTING)

Animais — Jóqueis — Pêso	Treinadores	Possibilidades	Performances	Tempo
1—1 Kerean, W. Andrade 60	A. Ytrillo	Perdeu páreo incrível. Fôrça	2º de Safari — Torié	1.200 76'1/5 NL
2 Clarito, N. Correrá 56	L. Leite	Não corre	Não será apresentado	
3 Cardo, N. Correrá 56	G. Morgado	Não corre	Não será apresentado	
2—4 Torié, V. Veloso 60	B. Ribeiro	Vai atropelar. Inimigo certo	3º " Safari — Kerean	1.200 76'1/5 NL
5 My Own, E. Faria 58	L. Gomez	Perigoso. Um azar viável	Uº " Ukase — Cardan	1.600 106'2/5 AP
6 Fujikura, O. Machado .. 60	E. Pereira	Não anda correndo nada	Uº " Mustafá — My Own	1.600 105'1/5 IM
3—7 Lelong, J. O. Sousa 60	R. Morgado	Estréia com fumaças. Bom azar	Estreante	
8 Cygnus, A. Reis 60	G. Ulloa	No placê pode aparecer	6º " Safari — Kerean	1.200 76'3/5 NL
9 Hidor, N. Correrá 58	M. Mendes	Não corre	Não será apresentado	
4-10 Mágico, A. Olivares 60	O. J. M. Dias	Muito falado não confirmou. Olho !	5º " M. Norita — Cigarrista	1.300 83'4/5 NL
11 Búfalo Bill, J. Sousa ... 60	A. D. Monteiro	Retorna bem enturmado. Azar	7º " Cuauhtemoc — J. Crier	1.500 97'3/5 AP
" Doidinho, J. M. Santos 60	A. D. Monteiro	Pelas últimas podem riscar.	5º " Safari — Kerean	1.200 76'1/5 NL

Nossa indicação — KEREAN — Adversário — LELONG — Bom azar — TORIE'

Fábrica de Artefatos e Móveis de Aço Fama S. A.

RUA BARÃO DE ITAPAGIPE N.º 214

RELATÓRIO DA DIRETORIA

Cumprindo a lei e estatutos a Diretoria dá publicidade às Contas da Sociedade e Balanço, referentes ao exercício de 1961. Todos os documentos e comprovantes estão à disposição dos srs. Acionistas.

a) ALPHA R. SAMPAIO CORREA

Balanço Geral em 30 de dezembro de 1961

ATIVO		
DISPONÍVEL		
Caixa	128.861,80	
Banco do Brasil S/A.	119.767,50	
Banco Andrade Arnaud S/A.	860.550,50	
Banco Real Brasileiro S/A.	66,00	
Banco do Brasil S/A. — Especiais	3.768,90	1.113.045,60
REALIZÁVEL		
Devedores Diversos	27.890,30	
Almoxarifado	4.485.402,60	
Duplicatas a Receber	6.215.650,80	
Produtos Fabricados	7.544.100,00	
Produtos em Elaboração	1.042.764,30	19.315.808,00
IMOBILIZADO:		
Ferramentas e Utensílios	15.749,10	
Instalações	667.415,30	
Máquinas e Equipamentos	6.643.718,50	
Marcas e Patentes	397.209,80	
Matrizes	827.000,00	
Móveis e Utensílios	419.889,50	8.970.982,20
PENDENTES:		
Selos de Vendas e Consignações	11.534,00	
Selos de Consumo	11.331,90	
Adicional Impôsto Consumo	2.447,40	
Depósitos Judiciais à Vista	1.040,60	
Adicional do Impôsto Renda	20.274,00	46.627,90
COMPENSAÇÃO:		
Ações em Caução	60.000,00	
Bancos s/Caução	1.582.018,20	1.642.018,20
TOTAL DO ATIVO		31.088.481,90

PASSIVO		
EXIGÍVEL:		
Contas a Pagar	2.181.514,80	
Credores Diversos	1.509.354,00	
Duplicatas a Pagar	2.680.695,30	
Promissórias a Pagar	200.000,00	
Acionistas C/Dividendos	214.462,30	
Contribuições Previdência	1.409.100,30	
Fornecedores	713.251,40	
Comissões a Creditar	11.512,30	
Duplicatas Descontadas	4.075.177,60	12.995.068,00
NAO EXIGÍVEL:		
Capital	15.000.000,00	
Fundo Reserva Legal	86.538,30	
Fundo Renovação Industrial	173.077,50	15.259.615,80
PENDENTES:		
Lucros e Perdas em Suspenso		1.191.779,90
COMPENSAÇÃO:		
Caução da Diretoria	60.000,00	
Títulos em Caução	1.582.018,20	1.642.018,20
		31.088.481,90

ALPHA R. SAMPAIO CORREA
ISALTINO MOREIRA
ARTHUR GREENHALGH

PEDRO AMÉRICO WERNECK — Contador CRCDF — 11.673

Demonstração da Conta "Lucros e Perdas", em 30 de dezembro de 1961

N.º de Inscrição: 1.539 — Reg. fl. 475/6 do "Diário"

DEBITO	
Contas Incobráveis	58.569,00
Almoxarifado: — Retificação de Inventário	275.228,50
Produtos Fabricados: — Retificação de Inventário	116.243,00
Despesas Gerais	1.192.526,90
Custo Industrial Direto	8.578.[illegible]
Fundo de Reserva Legal	78.210,00
Fundo Renovação Industrial	146.420,00
Lucros e Perdas em Suspenso	1.244.[illegible]
	17.485.552,40

CREDITO	
Vendas a Prazo	13.633.294,00
Vendas à Vista	3.773.472,50
Juros Ativos	10.026,20
Rendas Diversas	68.759,70
	17.485.552,40

ALPHA R. SAMPAIO CORREA
ISALTINO MOREIRA
ARTHUR GREENHALGH

PEDRO AMÉRICO WERNECK — Contador CRCDF — 11.673

PARECER DO CONSELHO FISCAL

Os abaixo assinados, membros do Conselho Fiscal da FABRICA DE ARTEFATOS E MOVEIS DE AÇO FAMA S/A., tendo examinado o Balanço das operações do exercício social findo em 31 de dezembro de 1961, em confronto com a escrita contábil os documentos em que esta se apoia, tudo encontraram em ordem e concordância, pelo que são de parecer que aquêle Balanço e respectiva demonstração da conta LUCROS E PERDAS e os atos e contas da Diretoria, referentes ao período de 1.º de janeiro a 31 de dezembro de 1961, merecem ser aprovados pela Assembléia Geral.

Rio de Janeiro, 19 de janeiro de 1962.

GERALDINO OTAVIANO DA SILVEIRA FILHO.
OVIDIO PAULO DE MENEZES GIL.
CLAUDIONOR DE SOUZA LEMOS.

Carnaval

Vedetas: concurso de "Rainha" empolga rebolado

ACC aciona carnaval: dará "Rainha Surprêsa" e bailes no Carlos Gomes

58 QUILOS

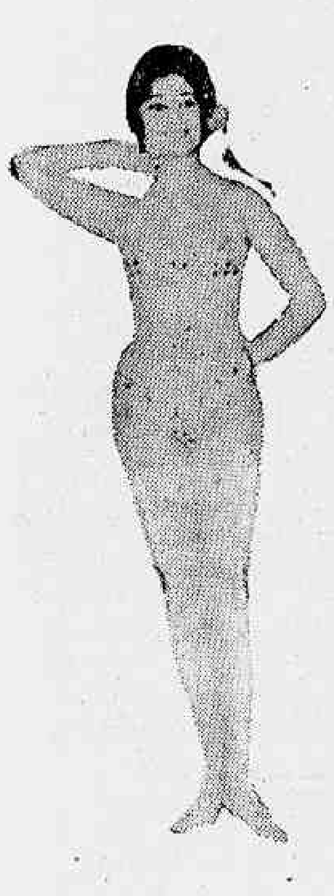

A perfeita divisão dêsses 58 quilos — que pertencem a Ionã Rute — está concorrendo título de "Rainha das Vedetas"

Umas & Outras

No segunda-feirra, quande eu vi-nhe da banho de mar, no Copaca-bana, encontrei a meu querido amigue Sérgie Pôrte, chefe do guarda pessoal do irreverente Sta-nislaw Ponte Prête, o maior mu-lherengo da velha e suja cap. A Sérgie, que eu conheci garrotinho quande bojave bóle na praia com a Sandro, o Vivinho e a João Paule, todas três filhes do Alvinhe Morreira, fez uma espante danade quan-do deu de carra comigue no rue Miguel Lemes. Com naquela intimidade que eu só permito a meus chapes, me deu uma abrace bem apertade e um pouque abusado porque comprimiu muite as minha buste volumose e disse: "Salve a velhusca Suzanna! Você ainda está uma coroa bôa parra o consume! Oba! Oba!"

Non entendende muite de Carnival, mas lidande com gente da Car-nival come o Carlos Casace, o Cartóle, a Sérgie Cabral, a Ademar do velhe Guarde de Mangueirra e o Harrolde Barboze, que foi criade dentro do Amêne Reseda, a Sérgie goste muite da festa de Mome. E come o assunte da momente é o Carnival, o nosse converse só podie ser mesme a Carnival. Primeirro a gente falamos do saludoze que fizerrum com o nosse amigue Alécio Tati, lá no Turisme. Depois falames das famozes batalhas do rue Miguel Lemes no tempo do saudose Cristiane. E, no meio da nosso con-verse, a Sérgio, que convivende sempre com a Stanislaw acabó também gostande muite da sexe feminine, de vez em quande dizia: "como tinhe mulher bôa na Carnival! Agorra só aparrece umas mixurrucas".

Na passage pela porte de uma botequim que esteve toda enfeitade de serpentine e tinhe uma standarte na porta, a gente ouviu uma rádie anun-ciande na repórti êsse que os aêromoçes iam fazer uma passeate pelo ci-dade protestando contre os irregularidades que estou havende nos com-panhies de aviaçon. Quande a Sérgie ouviu o notície arregaló os olhes, fez uma parrade para escutar bem o que a rádie dizie e comentó comi-gue: "Passeate de mulher? Já prô Stanislaw!". Depois com uma sorrise maliciose, uma falinha safadinhe, completó o frase:

— Néssa passeate dos aêromoçes vai tê gente à bêssa querrendo vêá prá cima delas...

SUZANNA DE CASTERAS

A Associação dos Cronistas Carnavalescos resolveu transferir o local onde as candidatas à Rainha do Carnaval deverão desfilar, a fim de que a comissão julgadora possa apontar quem irá reinar no carnaval dêste ano. Assim, não mais será o Teatro Carlos Gomes e, sim, o Clube Monte Líbano que sábado, dia 24, estará abrigando as pretendentes ao trono da folia. Do Clube do Jardim de Alá, sairá a soberana dos foliões cariocas.

A ACC, promotora do concurso, vem mantendo em segrêdo os nomes das candidatas, afirmando alguns que isso constitui uma bossa diferente, e que o pleito dêsse ano será um "concurso surprêsa". Adiantam as mesmas fontes que a formação do júri, no dia do julgamento, será muito difícil, de vez que muitos dos seus membros já desistiram de participar da comissão. A bem humorada coleguinha Suzana de Casteras, sempre otimista, sabendo disso, comentou: "o que é que tem?"

A COROAÇÃO

Durante a realização do tradicional baile de gala que a ACC promoverá em sua homenagem, sexta-feira, 2 de março, a "Rainha do Carnaval de 62" será solenemente coroada, recebendo nessa oportunidade, além da coroa e da artística faixa bordada à mão, o cetro real, símbolo de seu cobiçado reinado. As duas Princesas receberão, igualmente, bonitas faixas, com dizeres alusivos às colocações que obtiveram.

O baile da coroação d. "Rainha do Carnaval", que é uma autêntica tradição dos festejos de Momo, terá como local o teatro Carlos Gomes, sendo iniciado às 23 horas.

IMPÉRIO ROMANO

O teatro Carlos Gomes, local dos bailes populares da ACC, se apresentará com original e luxuosa decoração, sob o tema "Império Romano" para as tradicionais festas que essa entidade oferece ao carioca.

Tôdas providências foram tomadas pela ACC, visando o maior conforto dos súditos de Momo presentes aos bailes. Um grande tablado para danças, o maior já construído para festas dessa natureza (mede 600 metros quadrados), estará à disposição dos foliões naquele teatro, além de duas ótimas orquestras e um perfeito serviço de bar.

MATINÊES DA ACC

Anualmente a ACC promove matinêes dedicadas aos foliões mirins, durante os dias do Reinado de Momo. Este ano, o teatro Carlos Gomes, local dessas festas para a petizada, apresentará várias atrações, tendo em Carequinha, Fred e tôda sua turma, que lá estarão animando às matinêes, a garantia antecipada do sucesso das mesmas.

Os bailes infantis serão realizados domingo, segunda e têrça-feira de carnaval, das 14 às 18 horas. Durante os mesmos serão sorteados brinquedos para a garotada, havendo, ainda, prêmios para as melhores fantasias.

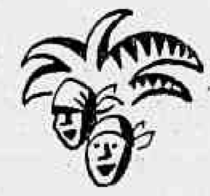

Pré-carnavalesco mais famoso será no sábado

Vedetas: coroa e faixa vão ficar em exposição

Exatamente aos trinta minutos do próximo dia 5 de março, no baile de gala do Hotel Glória, será coroada a "Rainha das Vedetas de 1962", em movimentado concurso promovido pelo DIARIO CARIOCA e TV-Continental e que obedece à direção do Jornalista Braga Filho.

A candidata Janete Bezerra, por outro lado, anuncia um coquetel à imprensa às 15 horas da próxima segunda-feira, quando apresentará os planos que porá em prática no decorrer do concurso. Ontem foi confirmada a presença, na festa, de 800 turistas dos navios "Brasil" e "Argentina", que estarão ancorados na Praça Mauá.

PREPARATIVOS

Os preparativos para a apuração do resultado do concurso e a coroação prosseguem em ritmo acelerado. Está ajustado que os sete salões do Hotel Glória estarão abertos durante o baile, com nada menos que seis orquestras funcionando, sendo a cerimônia de transmissão da coroa — ora em poder de Marivalda — no salão ao lado da piscina.

O conhecido artista Skoulis Botelis confeccionará e oferecerá a coroa e as faixas — da "rainha" e das "princesas" — que ficarão expostas, a partir da próxima semana, no restaurante "Acrópolis", na Rua Barata Ribeiro.

BAILE DA PENA HOJE NO ACC

Finalmente hoje, das 16 às 21 horas, será realizado o "II Baile da Pena", na Associação dos Cronistas Carnavalescos, quando os profissionais da imprensa mostrarão que "araruta também tem seu dia de mingau". Após o fabuloso sucesso de 1961, o "Baile da Pena" dêste ano promete ser dos mais movimentados

Duas mil beldades se acabarão no Coliseu

O pintor Lajána, com sua inimitável arte, transformou o Teatro Carlos Gomes num verdadeiro Coliseu, onde todo o fausto da antiga Roma será revivido, amanhã, à noite, não só pelo luxo das fantasias que ali desfilarão, como pela beleza das duas mil beldades, convidadas especialmente para participar do séquito de César.

Walmy Ferreira, criador do tradicional Baile do Coliseu, um dos mais sofisticados pré-carnavalescos cariocas, ofereceu coquetel à imprensa, ocasião em que apresentou as beldades que participarão do «Esplendor dos Césares», no Teatro Carlos Gomes.

VEDETAS CONVIDADAS

brio Além de Gema Del Rio, espetacular artista do "vaudeville" espanhol, vinda de Barcelona especialmente para brincar o Carnaval carioca e que terá uma participação destacada no IV Baile do Coliseu, de amanhã vedetes brasileiras, do primeiro time, estarão presentes a essa grande festa. Entre elas, Carla Cabral, Elizabeth Santiago, Gisela Greco, Elizabeth Gasper, Iris del Mar, Wilza Carla, Lódia Brito e Nilza Brioni.

A monumental decoração do Carlos Gomes, por si só, valerá para conferir ao IV Baile do Coliseu o título de o mais luxuoso pré carnavalesco de 62.

Duas orquestras foram contratadas para animar os foliões, que por certo se acabarão no "Esplendor dos Césares".

"Atlantic" na sede nova do Flamengo

Prosseguem, com muita animação, os preparativos para o grande baile de têrça-feira de Carnaval, promovido pelo Atlantic Refining Clube, que êste ano será realizado nos luxuosos salões do Clube de Regatas do Flamengo.

Para animar as originais fantasias, foi contratada a orquestra de Valdo Meireles, que tocará até alta madrugada os grandes eventos carnavalescos do presente e do passado. A decoração dos salões é inspirada em naipes.

Baile das Atrizes no Carlos Gomes

O 29.º "Baile das Atrizes" será atração que os súditos de Momo terão na noite de 1.º de março, no teatro Carlos Gomes, com início às 23 horas.

Essa antiga promoção da Casa dos Artistas promete transcorrer em clima de grande animação e expectativa, pois durante a realização dêsse tradicional baile será processada a eleição e a coroação da "Rainha das Atrizes".

PERSONAGENS

Dois personagens do "Esplendor dos Césares", tema do IV Baile do Coliseu, que agitará a Praça Tiradentes, amanhã. Nada menos de duas mil foliona estarão presentes à festa pré-carnavalesca

CRÉDITO ao comerciante
BANCO DO RIO S.A.
Rua México, 168-A
Rua Evaristo da Veiga, 41

"Artistas": Glória está pronto

Estão na reta final os preparativos para o mais fabuloso baile da temporada pré-carnavalesca de 1961: o Hotel Glória ultima sua roupagem de "Dominó" para, no próximo sábado, receber os milhares de foliões que vão à procura do famoso e tradicional "Baile dos Artistas", que se iniciará exatamente quando os ponteiros marcarem 23 horas.

A Associação dos Artistas Brasileiros renasceu e oficializou o "Baile dos Artistas". Isso ocorreu há trinta anos atrás. Antes êle se realizava uma ou outra vez, numa espécie de "fase heróica" desafiando tôdas as dificuldades, a fim de que se fixasse entre nós a tradição de Paris e de outras cidades.

CELSO KELLY

Falando a respeito dos primórdios históricos do "Baile dos Artistas", foi assim que se expressou o sr. Celso Kelly, um dos sócios diretores da AAB, e um de seus entusiásticos promotores na década de 1930, e prosseguiu contando:

— "Ainda me recordo dos esforços conjugados de Ernesto Francisconi e Armando Navarro da Costa, na organização dessas festas. Lembro-me bem do prestígio que lhes emprestou o pintor e cronista social Gilberto Trompowski, obtendo, desde aí, a presença de figuras do corpo diplomático. Grande baile foi aquêle em que Heckel Tavares e Euclides Fonseca, ambos pernambucanos, trouxeram ao recinto do Teatro Phoenix a representação autêntica de um Maracatu e a contaminação geral produzida pelo frêvo, a minha memória vem o baile, ora no Phoenix, ora no Pavilhão de Festas da Feira de Amostras, ora no João Caetano, ora no High-Life e, finalmente, no Hotel Glória."

"Nunca me esqueci da "velha guarda", puxada por Hélio Seelinger, com suas fantasias excêntricas, que êle próprio pintava. E, dentre os intelectuais, que prestigiavam a festa, sobretudo nos tempos mais recuados, estava êsse encantador poeta Olegário Mariano, à frente de um grupo de bons amigos. O pessoal do teatro comparecia também: algumas das "estrêlas" de maior evidência centralizavam mesas numerosas. E, além dos artistas plásticos, criadores de suas fantasias, alguns atôres compareciam com a indumentária do seu sucesso anual. Aos poucos, a festa se firmou como um dos maiores acontecimentos do Carnaval e já internacional, como a que sucederá agora, em 1962!"

Repouso em Petrópolis
CLINICA STA. HELENA
Rua Expedicionários, 144 — (Bingen) — Fone — Petr 4561
Direção dos profs. MAURICIO DE MEDEIROS, EURICO SAMPAIO e dr. PAULO HERVE
Poucos hospedes Ambiente familiar Assistência médica permanente — Preços módicos
Informações no Rio: Fone 26-2790

Folias Fluminenses

A UNIÃO Fluminense das Entidades de Samba marcou, para sexta-feira próxima, mais uma reunião, na Sucursal do DIÁRIO CARIOCA, para serem traçados os planos que comandarão o desfile oficial das Escolas e Academias de Samba deste ano. Serão resolvidos: 1.º — ordem de entrada das entidades, para o desfile; 2.º — disposição das agremiações, antes do desfile; 3.º — reivindicações a serem feitas nas Prefeituras; 4.º — sorteio da sentidades, para o desfile etc..

•

A ESCOLA de Samba Corações Unidos, vice-campeão do desfile do carnaval passado, vem se preparando, em animados ensaios no Terreiro da Engenhoca, na vontade de restituir o título de campeão, perdido para a "E.S. Combinado do Amor". A Escola do Mestre Moa ataca quatro vêzes por semana o samba no "duro" para os visitantes.

•

AS CANDIDATAS ao título "Imperatriz do Samba" vêm se movimentando, com seus corações batendo, no ritmo do "teleco-teco", pelo cobiçado Rosto, que será ocupado no programa da festa do samba, sábado, no Ginásio Caio Martins. O certame que recebeu o título de "Ensaio Geral d Samba" tem o apôio da "União Fluminense das Entidades de Samba" e o patrocínio dos cronistas carnavalescos Abel Rodrigues e Orlando Siva.

•

VEM sendo muito divulgado o "paladula", batizado como "Carnaval no Havay", programado para sábado próximo, nos salões do "Iate Clube Icaraí". As moças estarão acontecendo de "navalanas" ou "sarongues", enquanto que, só será permitido a entrada de cavaleiros a "la marinheiro" — de esporte, com chapéu de Comodoro

•

UM DOS que não gostaram do baile do Quitandinha — "Até debaixo dágua" — foi o Delegado da "Delegacia de Costumes" de Niterói, que enviou uma séria advertência à direção do hotel, para que as transgreções das leis segundo êle — havidas sábado passado não voltem a se verificar. Até que houve muito socialismo no baile.

Lord Mar Reco

Baile e mulheres: Milionários

Os Milionários, mantendo a tradição de vários anos, farão realizar os seus sensacionais bailes, nos confortáveis salões da Associação dos Empregados no Comércio com, pelo menos, duas mil mulheres presentes.

Procure desde já o seu convite pois só resta um número reduzido; os mesmos são limitados. Reservas: Bar da Associação ou Av. Rio Branco, 108, 16.º andar, sala 1.601, tel.: 22-2697.

Botafogo derrotou ao Vasco e Santos goleou

Depois de está perdendo por 1x0, logo aos 13 minutos de jôgo, o Botafogo acabou vencendo ao Vasco, na noite de ontem, no Maracanã, pela contagem de 4 x 1, numa partida bem disputada e bonita, onde o Vasco foi mais time até aos 35 minutos do primeiro tempo, mas os botafoguenses se reencontraram e chegou a tal ponto de domínio que passaram no final do segundo tempo a ensaiar o classico "olé". Os gols dos alvinegros foram marcados por Amarildo (2), Neivaldo e Barbosinha (contra) enquanto o tento de honra dos cruzmaltinos foi de autoria de Da Silva. O primeiro tempo terminou num empate de 1x1.

Em São Paulo, também pelo Torneio Rio-São Paulo, a Portuguêsa de Desportos e São Paulo empataram por 2x2 (gols de Prado para o São Paulo) e Jair (para a Portuguêsa), num jôgo realizado debaixo de chuva. Na cidade praiana de Santos, o Santos F. C. arrazou ao campeão boliviano Municipal Desportivo, pelo certame "Libertador da América", pela contagem de 6x1.

PRIMEIRO TEMPO 1x1

A saída pertenceu ao Botafogo, que tentou a incursão na defesa cruzmaltina sem resultado. A partir daí o Vasco tornou-se senhor melhor das ações. Atuava o Vasco mais coordenado, no conjunto era o melhor time com uma defesa sólida, fazendo maior bloqueio no centro da grande área. E aos 13 minutos aparecia o fruto de sua melhor ação. Vevé e Da Silva, em combinação, entraram pela área e Da Silva passou como quis pela defesa e de pé esquerdo chutou forte no canto direito do arco de Manga. Era o gol único do Vasco.

O Botafogo atuava com jogadas isoladas de seus craques. Era um Garrincha que fazia em campo os seus "João". Numa de suas investidas foi derrubado por Coronel quase em cima da linha da área sem que a falta viesse a ser proveitosa para o Botafogo. Logo depois, porém, Garrincha passou por Coronel e ia rumo ao gol quando é derrubado dentro da área por Barbosinha. Batida a falta, aos 32 minutos, por Amarildo, de pé esquerdo chutou no canto esquerdo de Ita que se lançou para o canto direito. A partir daí cresceu o Botafogo em seu conjunto e nessa reação passou a pressionar o Vasco. Foi um primeiro tempo de bom futebol, de jôgo corrido e vibrante.

FINAL: BOTAFOGO

Vindo de uma reação espléndida entrou o Botafogo na segunda fase com o mesmo ímpeto e depois de boas jogadas, onde o Vasco se deixava abater, aos 9 minutos, Amarildo fazia o segundo gol, num passe de Zagalo. O "bandeirinha" acusou impedimento agitando a sua bandeira, mas o juiz não tomou conhecimento dos acenos do juiz de linha. Se as modificaçes feitas pelo Botafogo, inclusive fazendo sair Amarildo e entrar Neivaldo e China no lugar de Quarentinha foram proveitosas, no Vasco a saída de Coronel sendo substituido por Dario e Neivaldo por Laerte foram prejudiciais, pois se Coronel não aguentava a Garrincha, Dario estêve sempre à sua mercê. Aos 28 minutos, Neivaldo aumentava o marcador para três, favorável ao Botafogo, aliás, no seu primeiro toque na bola, num passe de Garrincha, que passando por todos da defesa vascaína, estendeu a Neivaldo. O quarto gol botafoguense foi marcado por Barbosinha contra, embora desse a impressão de ser Zagalo o seu autor. Zagalo chutou, Ita saiu para defender e quando se preparava no lance chocou-se com Barbosinha e êste, tocando com a ponta da chuteira, mandou a bola ao fundo das rêdes.

TIMES, RENDA E JUIZ

A renda foi apreciável de Cr$ .... 2.155.000,00, tendo o árbitro Antônio Viug atuando com altos e baixos, falhando como no lance do segundo gôl de Amarildo. Os dois times atuaram assim constituídos:

BOTAFOGO: Manga; Joel, Zé Maria (Paulistinha), Nilton Santos e Rildo; Pampolini e Didi; Garrincha, Quarentinha (China), Amarildo (Neivaldo) e Zagalo.

VASCO: Ita; Paulinho e Brito; Nivaldo (Laerte), Barbozinha e Coronel (Dario); Sabará, Lorico, Javan, Vevé e Da Silva.

Na preliminar pelo torneio Universitário a Faculdade de Medicina venceu a de Direito por 5x0.

EM SÃO PAULO

Também em São Paulo, pelo Torneio Rio-São Paulo, debaixo de forte chuva. São Paulo e Portuguêsa empataram na noite de ontem por 2x2. Gôls de Prado para o São Paulo e Jair para a Portuguêsa.

SANTOS ARRASOU

Em Vila Belmiro o Santos arrasou ao campeão da Bolívia, o Municipal Deportivo, pel certame "Libertador da América", na noite de ontem, pela contagem de 6x1. Gôls de Pepe, Pagão, Dorval (2) e Coutinho (2), tendo o gôl dos bolivianos sido marcado por Aguillera.

PORTUGUÊSA PRÊSA

Todos os jogadores da Portuguêsa, do Rio, foram presos na noite de ontem, no Recife, no seu jôgo de estréia, indo jogadores e dirigentes para a delegacia policial, por não quererem continuar o jôgo com o Esporte local. Jogadores do clube carioca reclamaram contra uma penalidade máxima marcada pelo juiz quando o encontro estava empatado por 1x1, sendo dois jogadores expulsos de campo. Não se conformando com as expulsões todo o plantel da Portuguêsa saiu de campo e foi prêso.

Itália faz proposta para levar Henrique

O presidente Fadel Fadel recebeu, ontem, fabulosa proposta do Internacional de Milão, na Itália, que está disposto a gastar 350 mil dólares, aproximadamente, Cr$ 112 milhões, entre o preço do passe e luvas.

Ao Flamengo tocaria Cr$ 82 milhões pelo passe e ao jogador, Cr$ 30 milhões de luvas, ordenados a combinar, além de um carro, casa e comida para êle e família. Também o Bolonha, da Itália, telegrafou ao presidente Fadel, pedindo o preço do passe de Henrique.

HENRIQUE QUER IR

O jogador Henrique, cientificado da proposta por nossa reportagem, mostrou-se entusiasmado, dizendo que de forma alguma será empecilho nas negociações e que o caso dependerá exclusivamente da direção do clube. "Desde que meus interêsses sejam atendidos — disse — não terei dúvidas em ingressar no futebol italiano".

Gérson preferiu não omitir opinião, pois desconhece oficialmente o caso e só falará, após ter êsse conhecimento, quando conhecer a opinião de seus pais, que nestes casos dão sempre a última palavra.

FADEL VAI OUVIR

O presidente Fadel Fadel declarou à reportagem do DIARIO CARIOCA, que vai ouvir os dois jogadores, levando as bases da proposta feita a Gérson. Solicitar de Henrique um pronunciamento, inclusive, as bases da transferência, para depois então responder aos italianos. Disse entretanto que realmente considera uma proposta fabulosa, à altura do valor de um jogador como Gerson.

Mesmo assim a venda de Gérson será muito difícil, por diversos motivos. Primeiro, pela proibição do CND quanto a venda de jogadores para o estrangeiro, que estejam nas cogitações da CBD. Segundo, por que dependerá da palavra dos pais do jogador, que não pretendem sair do Brasil. E terceiro, pela péssima repercussão que a venda teria no Conselho Deliberativo do Flamengo e na própria torcida, que já perdeu um ídolo (Solich) e não ficará satisfeita em perder outro.

Pinheiro contundido não treinou mas joga

Com Pinheiro poupado por ter sentido dores na virilia, o Fluminense treinou na manhã de ontem no campo da Limpeza Urbana, durante 70 minutos, tendo a primeira etapa, de 30 minutos, terminado com a vantagem de 2 x 0 para os titulares e na fase complementar nova vitória dos efetivos por 1 x 0. Válter foi o goleador com dois tentos tendo Osvaldo completado a contagem.

Silvio Pirilo estêve nas Laranjeiras na noite de ontem a fim de se avistar com o vice-presidente Dilson Guedes sôbre a provável transferência de Jair Francisco para São Paulo, entretanto, o dirigente tricolor não compareceu ao clube. O Fluminense, segundo se sabe, quer Cr$ 1 milhão pelo «passe».

RODRIGO: DEPENDE DO CND

Resolveu o Fluminense aguardar a decisão do CND sôbre o pedido de estágio solicitado pelo jogador Rodrigo, para então mandar à Montevidéu o seu dirigente, sr. José Vaz Guimarães. Salientam os paredros tricolores que o CND dará concordância ao pedido pois já existe precedente a respeito.

O TREINO

Zezé Moreira realizou várias substituições nas equipes, promovendo o deslocamento do baiano Waldir da ponta direita para o centro do ataque, no que rendeu boa atuação em substituição a Osvaldo. Os titulares formaram com: Victor Gonzales, Jair Marinho, Carlos Alberto e Altair; Edmilson (depois Oldair) Clóvis; Waldir (Calazans), Quarentinha (depois Evaldo), Osvaldo (Waldir e Escurinho. Os reservas atuaram com Castilho, Mirinho (depois Nonô), Milton e Paulo; Oldair (depois Luis Henrique) e Dario, Calazans (depois Sidney), Jair Francisco (depois Oliveira), Jaburu (depois Fred), Paulinho e Hilton.

INGLÊSES, DÚBIOS, PEDEM PRAZO

A Federação Inglêsa de Futebol, em ofício dirigido à CBD, solicita prorrogação do prazo para a confirmação da data do jôgo amistoso Brasil x Inglaterra que em princípio está marcado para 8 de maio de 1963, em Londres.

INDICIADOS PELO TJD: PINHEIRO, FLAMENGO E FLU

O Tribunal de Justiça da FCF deu ciência, ontem, dos indiciados da rodada passada. São os seguintes: Pinheiro, do Fluminense, atitude inconveniente, massagista Luís Luz, do Flamengo, por entrar em campo sem autorização e as agremiações Botafogo e Fluminense, por atraso.

ROUPAS
a crédito
n'A Esplanada
★ CENTRO
★ NITERÓI
★ MADUREIRA

Gentil satisfeito no Paissandu de Belém

BELEM — (Cortesia da VARIG) — O treinador Gentil Cardoso, atual técnico do Paissandu, desta capital, disse, à porta do Hotel Central — onde mora — que está dispôsto a ficar de vez no Norte, com o ótimo ordenado que lhe paga o clube e o carinho que lhe dispensam dirigentes e torcedores.

Na conversa que manteve com êste repórter, Gentil contou com certa amargura que fôra alijado do futebol "nas bandos do Sul" mas que não foi de todo esquecido e que recebeu convite para treinar o Saprissa, da Costa Rica e o River Plate, do Paraguai, tendo respondido que aceita qualquer um dêsses convites desde que recebendo o dôbro do que recebe no Pará, na base de Cr$ 200 mil mensais, casa e comida.

ATRAÇÃO NA CALÇADA

Gentil Cardoso, gordo, simpático e conversador é encontrado diàriamente, à noite, ocupando as cadeiras à porta do Hotel Central. Conversa sempre com torcedores que o procuram para ouvir casos do futebol nos quais o treinador é, reconhecidamente, doutor. O linguajar, o jeito e a simpatia de Gentil, constituem a garantia do público certo e risonho à sua volta nas cadeiras do hotel. Fá-lo rir com a mesma facilidade com que induz a linha do Paissandu a fazer gols.

Aqui, como treinador e gerente da Cerâmica Sousa (fábrica de um dos diretores do clube) Gentil recebe mensalmente Cr$ 200 mil. Cento e quarenta como técnico e 60 mil como gerente. Além disso, casa, comida e condução, tudo pago.

Não tem outras preocupações senão a de trancar a defesa do Paissandu e aligeirar a linha ofensiva. Está desobrigado de concentrar-se com o time, marca os treinos para as horas de folga e quando tiver de rescindir o contrato não pagará multa. "Levo vida mansa", disse Gentil com honestidade.

FISICA DEFICIENTE

Gentil Cardoso aludiu ao pseudo profissionalismo vigente no Pará, em particular, e, em geral em tôda a região Norte. O seu clube, Paissandu, não tem o mesmo índice técnico de outras equipes que treinou principalmente as do Rio e São Paulo e, com distância reduzida, Recife.

Contou que, no Pará, futebol não é profissão para os atletas. Em geral êles trabalham e jogam e, quando assim procedem, não treinam com regularidade. Há excessivo desgaste físico. Do contrário, o jogador trabalha e joga nunca treinando, com prejuízo da forma física que é deficiente no plantel. "Não há futebol de classe sem preparação física perfeita, dirigida, ordenada", argumenta o técnico.

SALDO CREDOR

Desde que assumiu o preparo do Paissandu, Gentil só perdeu um jôgo, êsse mesmo para o Bangu do Rio. Teve muitas vitórias. Domingo passado, porém, empatou contra o Clube do Remo em partida oficial do campeonato. Sob a batuta de Gentil, o Paissandu melhorou muito. Tem personalidade em campo, evolui com disciplina e por jogar bem, bonito e objetivo reacendeu no torcedor a esperança de vencer o campeonato êste ano. "Vim para cá com um objetivo — disse Gentil — dar à torcida e aos diretores do Paissandu êsse campeonato. Espero não decepcioná-los". (De Carlos Felipe, enviado especial).

Bola Pra Frente

A lista-fantasma

E a lista-fantasma? Todos desmentem, todo mundo nega, mas a lista circula por aí. Valeria a pena comentar a lista ou devemos esperar que seja oficializada pela comissão técnica?

Vamos aguardar, na certeza de que os membros da comissão já se fixaram naqueles jogadores. Se algum nome fôr acrescentado, certamente será resultado de forte pressão popular. Espero que venha a ser êsse o caso de Manga, o menos vazado e o mais regular do último campeonato, com 23 anos e um extraordinário talento de goleiro.

Há um ano, quando ainda não alcançara a experiência de hoje, já o goleiro Manga era citado por Aimoré Moreira entre os prováveis nomes da próxima seleção brasileira. Ninguém tem dúvida de que Manga evoluiu, ganhou categoria, passou a inspirar confiança a sua equipe. Pois bem, essa expressiva trajetória só lhe valeu a omissão da lista-fantasma do técnico Aimoré Moreira.

Os jogadores do Botafogo voltando de longa excursão apontam o goleiro Manga como o jogador mais regular e eficiente da equipe, respondendo, diretamente, pelo êxito da temporada.

Vamos acompanhar o Rio-São Paulo para ver se Aimoré e Carlos Nascimento têm mesmo razão de omitir da convocação um goleiro que, segundo o técnico Paulo Amaral, é o mais perfeito que já encontrou depois do impecável Carlos Castilho, do Fluminense.

ARMANDO NOGUEIRA

Barnabé descontente com Federação: 'corpo-mole'

A Federação Carioca dos Servidores Públicos, presidida pelo sr. Aiace Dias Tavares, está descontentando tôdas as Associações de servidores que a compõe pela sua inoperância na campanha reivindicatória do aumento do funcionalismo. Os líderes da classe estão exigindo maior atividade por parte da Federação que até agora ainda não partiu para uma campanha séria visando esclarecer o público sôbre a necessidade do aumento.

A opinião do sr. Durval Vieira de Sousa, líder dos servidores do Arsenal de Marinha e do sr. Ivan Caldas, líder dos servidores civis do Ministério da Marinha é que o presidente da Federação Carioca, influenciado pelo sr. Carlos Taylor, estaria fazendo "corpo-mole" quanto ao problema do aumento pleiteado, para não desagradar o presidente da República, que não estaria muito interessado em conceder o aumento aos servidores já.

DESCRÉDITO

Declararam os líderes, na reunião da última sexta-feira, dia 16, da Federação Carioca dos Servidores Públicos, que os servidores da Marinha, mais de 7 mil, já não acreditam mais na atuação da FCSP, estando mesmo dispostos a desligarem a sua Associação do comando do sr. Aiace Tavares.

Os líderes descontentes estão exigindo que os "donos" da Federação venham para as ruas chefiar a campanha reivindicatória dos 50 por cento de aumento, abandonando "seus escritórios refrigerados" para enfrentar a luta ao lado dos barnabés mais necessitados.

As Associações descontentes com o comando da Federação Carioca dos Servidores Públicos estão atuando na assembléia permanente dos funcionários para dinamizar a campanha pelo aumento, procurando dar um sentido nôvo ao movimento, visando alcançar os seus objetivos: aumento de vencimentos de 50 por cento, a partir de 1 de janeiro passado.

Diario Carioca

RIO DE JANEIRO, QUINTA-FEIRA, 22 DE FEVEREIRO DE 1962

Fixados os prêmios do Municipal

A Comissão Organizadora do baile de gala do Teatro Municipal já estabeleceu os prêmios que serão conferidos aos vencedores do concurso e fantasia carnavalescas, êste ano. Foram divididos em três grupos, "luxo", "originalidade" e "grupos mistos".

Os prêmios, para "luxo", são: viagem de ida e volta a Nova Iorque pelo jacto da Varig, para o primeiro lugar; jóia oferecida por H. Stern, para o segundo colocado; um par de castiçais de prata, oferecido pelos joalheiros David Brand e Filhos.

ORIGINAL

Os vencedores no grupo "originalidade terão passagem correspondente a dez mil quilômetros nos aviões da Vasp, para qualquer ponto do Brasil, ida e volta, o primeiro lugar; jóia oferecida por Bernachi, o segundo, e o terceiro colocado ganhará uma jóia ofertada pela Joalheria Ponto Frio.

"MISTOS"

Os classificados nos três primeiros lugares dos "grupos mistos" ganharão convites para o Baile de Gala de 1963, prêmio que será conferido também aos quartos colocados em "luxo" e em "originalidade".

Editadas gravuras do Rio antigo

O presidente do Banco do Estado da Guanabara mandou imprimir gravuras famosas sôbre o Rio de Janeiro (O Rio do Tempo da Corôa), de: Gore Ouseley, Benjamim Mary, J. Le Breton, e litografias de J. Needham, Bollman, Auguste Bry e J. A. Lebsche. A impressão será em prêto e branco.

São ao todo 11 gravuras com apresentação gráfica da melhor qualidade, em álbum e sobrecarta. Foram tiradas da edição do Álbum número 1, iniciando a "Coleção Mauá" mil e quinhentos exemplares, numerados e rubricados pelo presidente do BEG, sr. Caubi Rêgo.

Limpeza faz 'blitz' contra os cartazes

O sr. Sílvio Perdigão, diretor do Departamento de Limpeza Urbana, iniciou ontem uma campanha contra a colocação de cartazes de propaganda, que estão sendo afixados em grande quantidade, principalmente em Copacabana, nos postes e árvores da cidade. "Sou contra êsse método de publicidade, primeiramente porque é ilegal e segundo porque está fazendo com que certos trechos da Guanabara estejam parecendo vila de interior".

Foram retirados, ontem, cêrca de 100 cartazes, até mesmo grandes faixas que estavam penduradas sôbre as ruas. "No início, diz o sr. Perdigão, êsse tipo de propaganda era feita em pequena escala, mas de segunda-feira para cá êles nasceram como cogumelos, infestando a maioria das ruas cariocas. Portanto, sou obrigado a destruí-los".

APÊLO

"Como êsses cartazes são muito dispendiosos, prossegue o sr. Perdigão, peço aos proprietários das firmas que usam essa forma de publicidade que não continuem a colocá-los, mesmo porque isso representa, para o DLU um decréscimo considerável no número de garis, que poderiam ser utilizados em outros serviços, ao invés de ficarem retirando cartazes das árvores".

Quanto à limpeza geral da cidade, o sr. Perdigão informou, que tôda a lama deixada pelas últimas chuvas será retirada antes do carnaval, isso se novas tempestades não ocorrerem. O DLU está trabalhando com 20 caminhões, 2 tratores e aproximadamente 1.400 homens neste serviço.

MUITA TERRA

Desde o dia 15 de janeiro, primeiro dia de chuva forte, até ontem, o Departamento de Limpeza Urbana retirou das ruas cariocas aproximadamente 40 mil metros cúbicos de terra, havendo outro tanto para ser removido, o que constitui um recorde na cidade.

De Gaulle assina o armistício

PARIS (ARGEL) — O presidente Charles De Gaulle assinou, ontem, o projeto de armistício na Argélia, que será submetido hoje, simultâneamente, ao Parlamento Francês e ao Conselho da Revolução Argelina, espécie de poder legislativo do movimento rebelde. Prevê para 5 de março o cessar-fogo em tôda a Argélia.

A medida que se aproxima o fim dos seis anos de violência e tensão militar no norte da África, cresce a onda de terror, fustigada pela extrema-direita na Argélia e no território metropolitano. Vinte pessoas morreram e quarenta e cinco ficaram feridas, nas últimas 24 hora., sòmente em Orã e Argel. (UPI-DC).

Colagem pró-aumento

Cartazes e faixas foram muitos, no movimento que os servidores realizaram ontem pela cidade, reivindicando o aumento de 50%

Brunini diz que telefones com Lacerda serão baratos

O deputado Raul Brunini, falando, ontem, na Assembléia, sôbre a questão dos telefones, disse que 80 por cento dos aparelhos existentes no país, pertencem à CTB, calculando-se que o valor histórico dos seus investimentos atinge a 18 bilhões de cruzeiros.

Disse que o carioca terá o serviço mais barato do Brasil, quando pagar, de acôrdo com a Mensagem do Executivo em tramitação na Casa, 5.800 cruzeiros, já que, em outros Estados e cidades, o custo do telefone é muito mais caro.

EXEMPLOS

Apontou, como exemplo, cidade de São Paulo, onde a instalação de um telefone custa 150 mil cruzeiros; Salvador, com 65 mil; Ribeirão Prêto, com 65 mil, Campinas, 40.600, tôdas essas regiões trabalhando pelo sistema de serviço medido.

PLANO DO GOVÊRNO

Adiantou que a atual concessionária, na administração do prefeito Sete Câmara, apresentou exposição, calculando que as instalações ficariam em 150 mil cruzeiros, tendo em vista o alto custo do material. Entretanto, disse com a COTEG, objeto da Mensagem do governador, ficará por muito menos, e com a vantagem de que o usuário pagará mas terá a importância restituída após o período fixado.

PARECER

Sòmente na próxima quarta-feira o deputado Arnaldo Nogueira devolverá à Comissão de Justiça seu parecer a respeito da mensagem do Executivo, objeto da convocação extraordinária da Assembléia, dispondo sôbre a reforma administrativa do Estado, segundo informou, ontem, durante a reunião da mesma Comissão.

A referida Comissão resolveu devolver à Comissão Diretora a representação do deputado Gladstone Chaves de Melo, contra o deputado Sami Jorge, sob a alegação de que se trata de matéria da exclusiva competência da Mesa, de acôrdo com o que estabelece o Regimento interno.

CUSPARADA DE SAMI

O deputado Gladstone, como se sabe, no final da sessão legislativa do ano passado, foi vítima de agressão moral no recinto da Assembléia por parte do deputado Sami Jorge, que cuspiu sôbre sua pessoa. O ofendido pediu a cassação do mandato do agressor, em processo que foi enviado à Comissão de Justiça e, agora, devolvido à Mesa com a solução acima.

REFORMA ADMINISTRATIVA

O sr. Arnaldo Nogueira, até quarta-feira da próxima semana, ultimará os estudos que vem realizando junto à Secretaria de Administração, com a participação do ex-secretário Hélio Beltrão, autor do esquema de reforma administrativa. Na reunião ordinária da Comissão de Justiça, daquele dia, pretende entregar o parecer sôbre a questão.

LUÍS ARANHA APROVADO: SENADO

BRASÍLIA —

O Senado aprovou ontem, em sessão e escrutínio secretos, a mensagem presidencial indicando o sr. Luís Aranha Pereira para embaixador extraordinário e plenipotenciário do Brasil junto ao govêrno do Ceilão.

Num "quorum" de 42 senadores, o sr. Luís Aranha Pereira obteve 34 votos favoráveis e 8 contra. Na véspera, submetera à sabatina na Comissão de Relações Exteriores, saindo-se brilhantemente.

"RUAS DE CARNAVAL"

Reunião final em Copa

O sr. Hélio Mamede, administrador regional de Copacabana, por ocasião do encontro ontem realizado na sede do seu serviço com os organizadores das «Ruas de Carnaval» do bairro, mostrou-se esperançado de que o reinado de Momo, êste ano, em Copacabana, o primeiro passado na sua gestão, ultrapasse em brilho e vibração popular o carnaval dos anos anteriores.

Louvando a iniciativa do DC e da Coca-Cola, procurando incentivar os moradores do seu bairro na organização dos folguedos de rua, o sr. Hélio Mamede, ultimou com os representantes dos logradouros já selecionados uma série de providências relativas ao trânsito e ao policiamento a serem observadas não só nas «Ruas de Carnaval» mas em tôda a área abrangida pela sua administração.

OS QUE COMPARECERAM

Além do coordenador geral da segurança em Copacabana, major Célio Costa, compareceram à reunião os srs. Reginald Barney, J. K. de Azevedo, Otávio Silva, da Coca-Cola, Mário Aguiar, do DC, e os srs. Rubens Stelzer, Hélio Mário Felix de Sousa, Carlos Wels da Silva Barreto e Eurico Silva, representando, respectivamente, as Ruas Cândido Mendes, Constante Ramos e Duvivier.

MADEIRA PARA AS «RUAS»

Informando aos presentes não poder atender aos múltiplos pedidos de gambiarras já que a administração do Estado da Guanabara não as possui em número suficiente, o sr. Hélio Mamede prometeu, contudo, esforçar-se para arranjar a madeira necessária aos tablados, cercas e palanques das «Ruas de Carnaval». Uma solicitação da Rua Constante Ramos relativa à iluminação (refletores) foi atendida prontamente pelo sr. Mamede, através do Departamento de Certames e Turismo.

Barnabé colou cartaz na rua: quer os 50%.

Com uma colagem de cartazes pelas ruas da cidade, os servidores públicos começaram ontem sua luta "aberta" pelo aumento de 50% para o funcionalismo civil e militar. O movimento partiu, às 17,30 horas, do Ministério de Educação, contando com a presença de cêrca de 100 dirigentes de associações da classe que, depois de colar cartazes pelas ruas centrais, fazendo discursos e soltando fogos, voltaram para o MEC, onde se dispersaram.

Nos cartazes que levavam os servidores exigiam o "aumento de 50% a partir de janeiro de 62", chamavam o DASP de "Departamento Algoz dos Servidores Públicos", pedindo a colaboração de todos os funcionários na campanha, para que "nossos anseios se realizem". Na ocasião alguns dirigentes esclareciam que a reunião de ontem foi "só para trazer a campanha à rua. Depois faremos passeatas e comícios".

A COLAGEM

Dirigidos por um carro, os "barnabés" partiram do Ministério de Educação, seguindo pela Graça Aranha, Nilo Peçanha, Avenida, Visconde de Inhaúma, 1.º de Março, Praça 15 e Presidente Antônio Carlos, voltando ao MEC.

Durante o trajeto os "barnabés" falavam ao povo para mostrar as finalidades de sua luta e conclamavam seus colegas a participar do movimento, enquanto os representantes das associações levavam cartazes e faixas onde mostravam os telegramas enviados ao Superior Tribunal Federal (dizendo que o "DASP quer deserdar seus filhos legítimos excluindo do aumento os funcionários federais cedidos à Guanabara"), e ao "premier" Tancredo Neves ("exigindo o cumprimento da promessa de aumento"). Outros cartazes lembravam o aumento do custo-de-vida, desde dezembro de 60, quando foi concedido o último aumento à classe e afirmavam que o "Servidor Público exige 50 por cento".

INACEITÁVEL

Nos volantes distribuídos pelos servidore., declara-se que o projeto de aumento do DASP é inaceitável porque "discrimina várias classes quando propõe aumentos desiguais", e "sacrifica os servidores do nível 1", "não concede aumento aos funcionários transferidos para a Guanabara", "mantém a mesma retribuição por triênio de serviço, estabelecido em 1960"

(Conclui na 3a. pág.)

Cartaz contra os preços

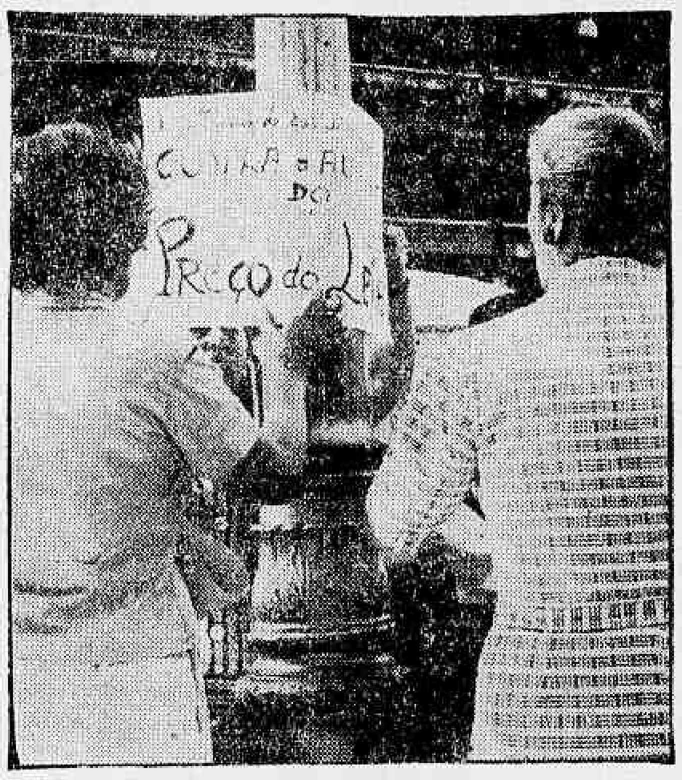

Senhoras da Liga Feminina da Guanabara, "órgão máximo contra a fome", começou, ontem, a pregar em todos os postes da Av. Rio Branco, por onde irá passar, na próxima semana, um grande comício ambulante, centenas de cartazes contra o aumento do custo-de-vida, principalmente no que concerne à majoração do leite, pedida pelos produtores. Na foto donas-de-casa quando colocavam os cartazes

Momo é de todos

Êste ano, ao contrário das vêzes anteriores, Momo foi convidado pelos melhores clubes do Rio e vai brincar na Avenida Rio Branco

Momo pulará no Iate e na Av. Rio Branco

Pela primeira vez na história do carnaval carioca, Sua Majestade, Rei Momo I e Único, é convidado para abrir o baile do Country Clube e comparecer à festa que o Iate dará na têrça-feira, numa prova de que êste ano a alta sociedade está mais interessada na folia do que das vêzes passadas.

Rei Momo, no entanto, conforme revelou ontem na entrevista coletiva que concedeu no Departamento de Turismo, não se limitará a freqüentar clubes, irá, também, pular em plena Avenida Rio Branco, misturando-se com "os sujos".

BIQUÍNI

Ontem, à tarde, Sua Majestade pretendia avistar-se com o chefe de Polícia, general Segadas Viana, para pedir-lhe que modifique a portaria do sr. Rui Tenório, delegado de Costumes, proibindo o uso de biquínis, considerada como ofensiva aos foliões. Contudo, os afazeres de Sua Majestade o impediram de conversar com o sr. Segadas Viana.

Outro problema que tem assoberbado o Rei nestes últimos dias que antecedem o carnaval é o dos ensaios dos blocos de rua. Os Unidos do Muratóri e Unidos do Méier estiveram até pouco tempo sem poder ensaiar porque os moradores das casas vizinhas não gostavam de barulho, mas Momo resolve o problema antecipando a hora dos ensaios.

SOCIEDADES ARRECADADORAS

A percentagem alta de direitos autorais, cobrada pelas sociedades arrecadadoras, está, segundo Momo, entravando o carnaval carioca que, de ano para ano, vem caindo. As principais buates não funcionarão durante o período carnavalesco e vários bailes foram cancelados por êste motivo. Para se ter um exemplo de quanto cada clube pagará de direitos autorais basta dizer-se que as sociedades arrecadoras cobraram quase Cr$ 200 mil ao Copacabana Palace pelo baile de sábado.

"Eu — conta — Rei Momo — gosto muito de uísque, mas desde que virei Majestade não tomei uma gôta. Não fica bem a um Rei andar bebendo".

Pela primeira vez na história do carnaval carioca, Sua Majestade, Rei Momo I e único, foi convidado para participar dos bailes dos melhores clubes da cidade. Momo estará presente em todos êles sem receber um tostão que seja, como também irá brincar na Avenida Rio Branco, entre "os sujos" e os limpos porque Sua Majestade é do povo.

Sindicato foi ao Trânsito para reclamar de Ardovino

Quatro membros do Sindicato dos Trabalhadores em Transportes de Passageiros estiveram, ontem, tôda a tarde no Serviço de Trânsito para reclamar pela primeira vez contra a campanha que vem sendo feita por aquêle Serviço, juntamente com o coronel Ardovino Barbosa, do gabinete do chefe de Polícia, contra os maus motoristas.

A comissão, que foi atendida pelo sr. Stélio Morais, não se conforma com a campanha, alegando que ela está causando prejuízos enormes aos proprietários. O sr. Stélio mandou que êles procurassem diretamente o chefe de Polícia, pois nada pode fazer quanto à devolução dos carros, primeiramente por não estarem os veículos realmente em condições de trafegar e segundo porque o ST está funcionando somente na apreensão dos carros.

MAIS 17

Na "blitz" realizada ontem foram presos mais 17 carros, 12 pelo ST e 5 pelo coronel Ardovino, o que dá um total de aproximadamente 217 carros apreendidos desde o primeiro dia da campanha (uma semana atrás).

Os veículos estão sendo levados à Superintendência de Transportes, para serem vistoriados e colocados em condições de atender à população. Ontem, 16 carros já saíram do ST levando, pintadas, no vidro dianteiro, as iniciais GB. Todos êles estão fazendo a linha Mauá-Méier, via Jacaré, gratuitamente.

INCONFORMADOS

Alguns proprietários, não tendo coragem de falar diretamente com o coronel Ardovino, estão indo à Superintendência de Transporte fazer barulho. O tenente Krud, supervisor dos trabalhos de fiscalização dos carros naquele serviço, vem encontrando dificuldades para acalmar os ânimos de alguns motoristas mais exaltados que o procuram na Superintendência, pois não há quase nenhum policiamento no local.

USINA ATÔMICA FICA EM MINAS

O ministro Gabriel Passos, das pastas de Minas e Energia, já tem em mãos o relatório elaborado pelo grupo de trabalho nomeado para propor medidas em relação à Usina Atômica de Poços de Caldas. Essa usina, que se destina ao beneficiamento de minério de urânio a ser aproveitado nos reatores do Brasil, teve sua construção interrompida porque a Comissão Nacional de Energia Nuclear era de parecer que a mesma deveria ser transferida para São Paulo.

Polícia prendeu o craque

O jogador Djalma, do América, foi prêso às 21 horas de ontem, na esquina da rua onde mora (Doutor Ezequiel com Av. Presidente Vargas) e violentamente empurrado para o interior da Radiopatrulha 9-88-37 que o levou ao 12.º Distrito Policial. O jogador que estava num botequim e tomava uma cerveja, não trazia os seus documentos. Quando o policial perguntou seu nome êle respondeu: "Dizem que eu sou o Djalma".

Pela resposta e atitude sossegada, o craque do América foi prêso e, quando entrava na viatura, ante o protesto geral de seus amigos, levou um sôco nas costas. Ao se virar para reagir um dos policiais fêz menção de sacar o revólver. Populares intervieram e o jogador foi sem apanhar até o Distrito.

POLÍCIA NEGA

Identificado e reconhecido como jogador profissional, aluno do 3.º ano científico, Djalma telefonou para a sede do América, de onde o coronel Orlando (vice-presidente) pediu ao detective Morais, chefe da turma de ronda que o libertasse. Na ocasião falou com o craque ao telefone aconselhando-o a ir para casa.

A reportagem dêste jornal procurou conhecer os detalhes da ocorrência no 12.º DP, e foi informada que o jogador já saíra e que a sua detenção ocasional se dera por falta de documentos e de "ter tratado mal à turma". A pessoa que nos atendeu (irritadíssima) negou qualquer violência contra Djalma.

Assembléia manteve veto: funcionalismo

Continuando a votação dos vetos apostos à lei de aumento de vencimentos do funcionalismo, a Assembléia Legislativa manteve, ontem, o apôsto ao art. 22, que concedia qüinqüênios aos servidores do Estado, acarretando uma despesa calculada em mais de um bilhão de cruzeiros.

O líder da Maioria, no momento da votação, declarou que o governador, brevemente, mandaria à Assembléia mensagem concedendo os mesmos qüinqüênios para vigorar a partir do ano próximo, não o fazendo a partir dêste ano pelas dificuldades financeiras.

SÍMBOLO 4-C

O governador abriu mão do veto oposto ao art. 67, que assegura vencimentos no símbolo 4-C aos atuais delegados de Polícia, e cuja diferença será paga pelo Estado, atendendo a apelos do deputado Amando da Fonseca. O veto foi rejeitado.

SÍMBOLO 3-C

Foi rejeitado, ainda, o veto oposto ao art. 15, expressões "Técnico de Administração" que, assim, passarão a ter vencimentos fixados pelo símbolo 3-C.

VETOS MANTIDOS

Além do veto oposto ao art. 22 (quinquênios) foram mantidos os referentes aos art. 16, 17, 18 e 20.

Insinuação

DOIS *chineses, proprietários de um restaurante na Rua Barata Ribeiro, foram autuados em flagrante pelas autoridades da delegacia de Copacabana (3º DP) pelo crime de desobediência e contravenção de perturbação do trabalho e sossêgo alheios. O processo foi distribuído à 15ª Vara Criminal, tendo o promotor em exercício requerido o arquivamento. Até aí nada de nôvo.*

Mas, justificando seu pedido de arquivamento acentua o representante do Ministério Público que: "Parte dos aludidos fatos poderiam ter ocorrido também de madrugada ao ensejo da saída dos frequentadores de determinado restaurante, a exemplo o "Au Bon Gourmet", igualmente localizado na jurisdição do 3º DP onde o nobre delegado então em exercício, ao contrário do que se deu no mencionado flagrante por êle próprio presidido, não procederia com tamanha severidade. Optaria no sentido de contornar a situação prodigalizando, com habitual fidalguia, amabilidade e consideração".

Por que se fôsse no "Au Bon Gourmet" o então delegado de Copacabana "não procederia com tamanha severidade"?

Por que, se a ocorrência tivesse tido lugar no referido restaurante, o delegado "optaria no sentido de contornar a situação"?

A insinuação é flagrante e merece ser constatada. O promotor, veladamente, deixa cair sôbre o ex-delegado de Copacabana uma acusação de parcialidade, conivência e favorecimento que não pode passar em branca nuvem.

Se o promotor tem ciência de que no caso do "Au Bon Gourmet" outro seria o proceder da autoridade seu dever era agir oficialmente contra a mesma como fiscal que é da Lei. Se não tem elementos que justifiquem sua insinuação cabia-lhe restringir-se aos fatos alheando-se de comentários que atingem em cheio à dignidade de um delegado que, em última análise, é um auxiliar da Justiça.

Insinuar não é direito; dizer e provar é que é justo, meritório.

Com vistas ao chefe de Polícia e ao Procurador-Geral do Estado.

TIMBAÚBA

Ronda Carioca

Barreira desaba e mata

Desmoronando em virtude da erosão causada pelas últimas chuvas, uma barreira do Morro de Santo Antônio, ontem, pela manhã, caiu em cheio sôbre oito casas da Rua Gustavo de Lacerda, causando a morte, por fratura exposta do crânio, do morador de uma delas. O desmoronamento atingiu aquela rua entre os números 74 e 106. Moradores destas casas abandonaram-nas durante o pânico que se estabeleceu e até às últimas horas da noite não queriam voltar, temerosos da queda de outra enorme quantidade de terra.

O morto, no acidente, é o comerciário português Joaquim de Oliveira Leite, de 77 anos, que estava recolhido ao leito, em convalescença de uma intervenção cirúrgica que sofreu há dias; quando sua moradia, a de número 82, foi arrasada pela terra que caiu de uma altura de cêrca de 50 metros. Bombeiros do Quartel Central é que o retiraram dos escombros, ao mesmo tempo em que procuravam outras vítimas nos destroços dos prédios 86 (oficina de consertos de móveis da firma "Casa Nunes" e 92 (pensão) — os outros dois mais atingidos.

POLÍCIA E AMEAÇA

Autoridades municipais que compareceram ao local a fim de iniciar os trabalhos de desobstrução da rua, constataram que outra barreira ameaça rolar e, caso aconteça, atingirá até a Rua Silva Jardim. O fato foi comunicado à Polícia do 9º Distrito. A Radiopatrulha 8-48 foi designada para policiar o local, evitando que sejam saqueadas aquelas casas abandonadas.

Carro da embaixada atropela

Na esquina das Ruas Ouvidor e Primeiro de Março, às primeiras horas da tarde de ontem, o funcionário aposentado do IAPC, Manuel Merquedes Ferreira (casado, 64 anos, morador na Rua São João Batista, 94, em Botafogo), foi atropelado pelo automóvel chapa CD-54, pertencente à Embaixada da Bélgica.

Em conseqüência do acidente, a vítima sofreu traumatismo craniano, contusões e escoriações generalizadas e foi internada no Hospital Sousa Aguiar em estado grave. O motorista atropelador, José Teles Panizeti, foi prêso em flagrante e autuado no 9º Distrito Policial.

Lotação atropela em São Cristóvão

Foi internado ontem no Hospital Sousa Aguiar com fratura de ambas as pernas e do braço esquerdo, Nélson Martins (pardo, casado, 48 anos, funcionário da Rio Light and Power Company, residente na Avenida Nova Iorque, 518, apartamento 102, em Bonsucesso) vítima de atropelamento por um lotação, quando aguardava condução na Rua Figueira de Melo próximo ao Campo de São Cristovão.

O motorista do veículo, que faz a linha Caju-Praça Quinze, Ernesto Jesus Ferreira, foi prêso em flagrante e encaminhado ao 14º Distrito Policial, onde foi autuado. O lotação tem um número de ordem 724, e a chapa GB — 5-66-16.

Prêso roubando apartamento

Júlio Ramos Cerqueira, de 28 anos, que se diz morador na Rua Azevedo Lima, 576, foi prêso em flagrante quando ontem, aos primeiros minutos da madrugada, "limpava" o apartamento 110 da Rua Aristides Lobo, 112, residência do bancário Aloísio Pereira Marílio. Quem prendeu o marginal foi o próprio dono da casa, auxiliado por vizinhos. Júlio Cerqueira, que segundo se apurou já cumpriu pena por assalto, na Colônia Agrícola, reagiu aos seus captores. Sòmente depois de muita luta é que foi conduzido ao 13.º Distrito Policial e ali autuado.

Roubava para o carnaval

Porque — como disse mais tarde — estava sem dinheiro para o carnaval, o "play-boy" Dinato Rennó, de 20 anos, morador na Travessa Almerinda Freitas, 23, em Madureira, resolveu, na madrugada de ontem, assaltar a "Casa Midas Comestíveis Ltda.", localizada na Rua Carvalho de Sousa, 267-A, naquela mesma estação. Com tôdas as "precauções", o gatuno entrou no estabelecimento mas, ao acender as luzes, despertou a atenção da guarnição da Radiopatrulha 118, que rondava o local.

Temerosos, porque poderia estar uma "quadrilha inteira" dentro da mercearia, os policiais pediram refôrço à Central de Polícia. Mais duas RPs foram mandadas para o local. Bombeiros do Pôsto de Campinho arrombaram a porta da "Casa Midas" e os patrulheiros entraram, encontrando Dinato, tremendo, no telhado de outro prédio. No 25º Distrito Policial, o "play-boy" foi identificado como filho de um próspero comerciante de Madureira. Dinato foi autuado em flagrante e recolhido ao xadrez.